

広報やいた City of Yaita Public Relations NO.1070

2016

YAITA 2



特集 それぞれのサッカー
HISTORY



広報やいた 2月号情報

TOPICS

- 2 広報情報・投稿コーナー
- 3 特集 それぞれのサッカー HISTORY
- 8 まちの話題
- 10 暮らしいきいきコーナー
- 12 子育てコーナー
- 14 市からのお知らせ
- 24 比翼の束
- 25 まちの情報掲示板
- 26 施設からのお知らせ
- 28 やいた☆クッキング GOOD

人口 (1月1日現在)

33,893人 (△7)
 男 16,825人 ()
 女 17,068人 (△9)
 13,119世帯 ()
 出生 20人
 死亡 34人
 転入 85人
 転出 78人
 ()内は12月1日との比較
 △は減
 ※住民基本台帳をもとに算出

表紙の写真

表紙の写真は、「ヴェルフェたかはら那須」のヴェルフェフィールドをお借りして撮影したものです。新しくサッカーのユニフォームを作ってもらったともなりくんは、とってもごきげんな様子でサッカーを楽しみました。

年末年始の「全国高校サッカー選手権大会」で矢板中央高校サッカー部を応援した時や、1月5日(火)放送の「矢板時間」出演の際にも、早速このユニフォームをお披露目。ともなりくんは、「これからこのユニフォームをいっぱい着て、『サッカーのまち矢板』をPRしたいナリ〜!」と話してくれました。



投稿コーナー

あなたの自慢の写真を大募集中!!

わがやのアイドルは①住所②名前を
 マジックアワー・ともなりくん写真館は
 ①タイトル②名前③一言を添えて、
 秘書広報課まで写真をお持ちいただくか
 メールでお送りください。
 秘書広報課 ☒ yaiba@city.yaita.tochigi.jp

わがやのアイドル



上太田 平山 ひなと 日湊くん



扇町 田中 りさ



よしひさ



よしひと

里彩ちゃん・善久くん・善仁くん

やいたのマジックアワー



- ①染まる空
- ②矢板 ぽんたさん
(撮影日：平成26年10月10日)
- ③グラデーションが綺麗だなと
思い、撮影しました。

ともなりくん写真館



- ①ビーズで作った
ともなりくん
- ②齋藤 夏恋ちゃん
- ③冬休みに妹と一緒に
作りました。



それぞれの サッカー HISTORY

2015 ~ 2016

「サッカーのまち 矢板」
こう呼ばれるようになって
長い年月が経ちます。
その裏で数えきれない人たちが
関わり、歴史を作ってきました。
今号では、今も脈々と引き継がれている
サッカーへの熱い想いの
一端を取り上げ紹介します。
新しい歴史を創っていく
矢板市にご期待ください。



HISTORY

2015.12.31 ~ 2016.1.3



第94回全国高校サッカー選手権大会が、平成27年12月30日に開幕し、矢板中央校高校サッカー部が栃木県代表として出場を果たした。矢板中央高校は厳しい県予選を無失点で突破し、3年連続7回目の出場となった。

この選手権大会は、サッカー少年の憧れの大会であり、マスコミ関係の注目度も高い。全日本代表として活躍する選手の中にも、この大会で結果を残した選手は多い。試合の後には、「矢板中央」「矢板」が、大手検索サイトの検索ワードの上位に入るなど、矢板の知名度アップに大きく貢献している。

試合は、一回戦、二回戦と順当に勝ち進み、ベスト16に入る活躍を見せた。しかし、三回戦では一昨年の優勝校である富山第一高校に逆転を許し、惜しくも敗退した。

今年の選手権は幕を閉じたが、「日本一を目指す」このチームは、新人戦に向け休むことなく新体制をスタートさせた。悔しさを味わった監督、後輩たちにより、これからも歴史は引き継がれていく。

一回戦 12.31 14:10 KICKOFF
等々力陸上競技場

VS 大分

終了間際の逆転勝利！



スローインから森本の同点ゴール

2 - 1

51分 森本ヒマン
79分 真下瑞都

39分 吉田武尊

開始から、180センチを超える長身選手の高さを活かした精度の高いセットプレーを武器に、積極的にクロスを入れゴールを狙うが、相手に阻まれる。前半39分にカウンターによる右サイドからのクロスを合わせられ先制を許し、追いかける苦しい展開となった。

後半から187センチのFW森本ヒマンを投入、得意の空中戦に厚みを持たせた。すると後半11分、真下瑞都がタッチラインから投じたスローインを直接、森本が頭で合わせ同点ゴールを奪う。その後もロングボールから多くのチャンスを作るが、守りを固めた相手を崩せずに試合時間が過ぎようとした後半39分、コーナーキックから森本ら長身選手がおとりとなり、生まれたスペースに、真下が飛び込み頭で合わせ逆転ゴール。持ち味の高さを十分に活かしてつかんだ勝利であった。

二回戦 1.2 12:05 KICKOFF
ニッパツ三ツ沢球技場

VS 鳴門

3発快勝で16強へ！



開始早々、坪川の約50メートルのロングシュート

3 - 0

1分 坪川潤之
58分 人見拓哉
68分 人見拓哉

開始29秒。上がり目の相手ゴールキーパーの位置を冷静に確認していた坪川潤之が、センターサークル付近から約50メートルのロングシュートを決め先制。その後も押し気味に試合を進めたが、相手の堅守に阻まれ追加点を奪えないまま前半を折り返した。

後半に入り、一進一退の攻防を展開する中、徐々に流れを引き戻した後半18分。森本ヒマンがポストプレーからボールをキープし、ゴール左からセンタリング。人見拓哉が頭で飛び込み待望の追加点を奪った。さらにこのコンビが輝きを放つ。後半28分にも、森本のアシストから人見が冷静にゴール左にミドルシュートを決め、試合を決定づけた。この日は、星キョウワン、川上優樹ら守備陣が安定し、持ち味の高さで素早いプレスで相手に付け入る隙を与えず、完勝勝利を収めた。

三回戦 1.3 12:05 KICKOFF
ニッパツ三ツ沢球技場

VS 富山第一

ロスタイム逆転許す

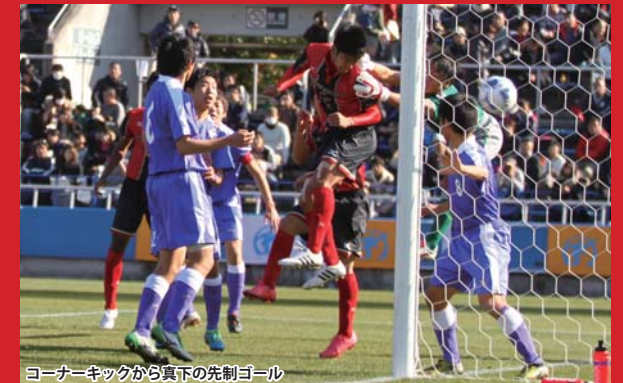

コーナーキックから真下の先制ゴール

1 - 2

15分 真下瑞都

50分 賀田凌
82分 柴田丈一郎

前半から、高さを活かした得意の空中戦に持ち込み、主導権を握る展開。ロングボールを前線に集めた。チャンスが訪れたのは、前半15分。コーナーキックから、マークの隙をついて真下瑞都が抜け出し、頭で合わせ先制。その後も積極的に攻めるもゴールをあげることはできなかった。

後半も途中交代の森本ヒマンにボールを集めゴールに迫るが、相手の堅守に阻まれた。また、相手のより攻撃的な布陣変更に対応するも連戦の疲れから足が止まり始めた後半10分、相手クロスのかぼれ球を押し込まれ同点とされる。さらに、後半終了間際、PK戦目前のロスタイム。相手カウンターから左サイドを崩され逆転ゴールを許してしまう。最後まであきらめずにDFも上がり、相手ゴールに迫ったが、試合終了となった。

高橋健二 監督

今年のチームは、1年生の時から出場していたメンバーが多く、強いチームでした。選手たちはよくやってくれました。

来年またチームを作りなおして挑戦したいと思います。市民の皆さん、応援よろしくをお願いします。



4 星キョウワン(主将)

もっとみんなとサッカーしたかったし、もっと熱い応援の中プレーしたかったし、もっとキャプテンマークを巻いて試合したかった。本当に矢板中央に来てキャプテンやれて幸せでした。高校サッカー熱くて最高でした。



2 古家秀太(副主将)

たくさんの応援ありがとうございました。

毎試合スタンドにみんながいて凄く心強かったです。もっとみんなを上手に連れて行きたかった。すいません。

けど最高の応援ありがとうございました。



10 人見拓哉

こんなに熱くなれた高校サッカー。この高校でサッカーでできたことに感謝。

出会った仲間へ感謝。本当に濃い3年間でした。楽しかった。本当にありがとう。



3 川上優樹

3年生は次のステージに旅立ちます。もっとみんなとサッカーしたかった。3年間矢板中央の選手として、全国大会に出させてもらい人として成長させてもらい本当に感謝しかありません。3年間ありがとうございました。



11 森本ヒマン

この3年間、仲間と共にやった高校サッカーが終わりました。後悔はしてない。3年連続出場した選手権は自分に夢と希望を与えてくれました。来年からは、大学で夢を追い続けます。ありがとう矢板中央、ありがとう選手権。

第39回全日本少年サッカー大会
ヴェルフェたかはら那須 U-12

HISTORY

2015.12.25 ~ 12.27



三冠を達成した。この偉業は、クラブ始まって以来のこと。選手は12月25日から鹿児島県で開催され全日本大会に参加。出発前に行われた23日の壮行会には、関係者のみならず、サポーターの皆さんなど100人を超える方が集まり期待の高さが感じられた。

一第39回全日本少年サッカー試合結果一
IN 鹿児島ふれあいスポーツランド

- ★1次ラウンド1試合目 12.26 9:30 KICKOFF
vs ピナクル倉敷FC (岡山県) 3-2 勝利
得点:1分#9 黒崎皓嗣 7分#11 水口嵩大 36分#10 鈴木楽維夢
 - ★2試合目 12.26 13:00 KICKOFF
vs スポルティフ秋田 (秋田県) 1-0 勝利
得点:19分#9 黒崎皓嗣
 - ★3試合目 12.27 9:30 KICKOFF
vs SS クリエイト (大阪府) 3-5 敗戦
得点:3分#5 瀧田尚由 24分#7 星景虎 42分#10 鈴木楽維夢
- ※この結果惜しくも1次ラウンドで敗退となりました。

TOPICS

たかはら那須スポーツクラブでは、来年度も多くのスポーツメニューを用意しました。多くの方のご参加をお待ちしています。詳しくは、P18-19の教室案内をご覧ください。



39回全日本少年サッカー大会県予選、第44回県少年サッカー選手権大会、で優勝し、県内



福田丞太郎 監督
2勝したにも関わらず1次ラウンド敗退という結果は少し物足りなさが残りますが、これを未来への糧に更なる躍進に繋げていければと思います。応援ありがとうございました。



3 土屋巧 (主将)
チーム全員での目標だった「ベスト4」には届かず、全国19位という悔しい結果で終わってしまったけど、全国大会での色々な経験を今後に活かし、次の目標に向けて頑張りたいです。

(仮称) とちぎフットボールセンター
誘致市民の会

HISTORY

2015.7 ~ 2016.2



11月19日生涯学習館で、「(仮称) とちぎフットボールセンター誘致市民の会」が設立された。この組織は、7月に栃木県サッカー協会が示した、県内で唯一のフットボールセンターの誘致活動をオール矢板で行う組織である。このフットボールセンターは、サッカー選手や指導者の育成強化を行うほか、全国各地から関係者が集まり、練習会や講習会などさまざまな交流の場として活用される地域活性化の拠点として整備されるものである。



市内各所で待った署名活動

この発表を受け、8月に矢板市は県内でいち早くこのセンター誘致に名乗りを挙げ、10月に用地としてJT倉庫跡地を取得。このJT倉庫跡地は、JR矢板駅から南東へ400メートルの場所に位置し、東には国道4号が、また、東北自動車道矢板インターチェンジから車で約5分と、抜群の交通アクセスを有している。さらに、近隣には商業施設や宿泊施設、



県北自治体への誘致協力の要望活動

病院などが集約されており、最高の立地条件にある。市では、このセンターを、拠点として新しい

い人の流れをつくり、まちに賑わいと活気を生み出す「矢板市まち・ひと・しごと創生総合戦略」における重要施策と位置付けている。



栃木県サッカー協会へ計画書と署名提出

11月の会設立から、誘致に向けた署名活動をスタートし、行政区、各団体、個人の方など市内外の多くの方の協力があり、32,034人の署名が集まった。これらの署名は、12月25日に県サッカー協会への計画書と併せて提出した。

また、この誘致活動は、県北の拠点施設とことから、県北の自治体へ誘致協力の要望活動を行った。



栃木県サッカー協会の現地視察

1月14日に県サッカー協会による現地調査が行われ、2月中頃までに候補地が選定される見込みだ。

この施設が誘致されれば、市民の健康づくりや高齢者の生きがいがづくりの場、防災拠点施設機能なども併せ持つなど、公益的な機能や役割を担う矢板市のまちづくりの拠点として整備していく。

TOPICS

(仮称) 矢板フットボールセンターイメージ発表



人工芝2面(照明付き)、天然芝1面、クラブハウス1棟(約1,200㎡) 駐車場211台



遠藤忠 会長
今回の誘致活動では、とても多くの方のご協力をいただきました。この場をお借りして厚くお礼申し上げます。いよいよ2月中には、県の協会から候補地の選定結果が発表されます。最後まで全力で誘致活動を行って参ります。

大臣表彰受賞おめでとうございます



人権擁護委員
法務大臣表彰

伴 敏子さん (鹿島町)

平成16年から人権擁護委員を務め、法務局と協力しながら、地域の皆さんの人権相談や問題解決のお手伝い、人権啓発活動を行っています。



国務大臣・国家公安
委員会委員長賞表彰

齋藤 花那子さん (矢板小)

「わたしたちのまちのおまわりさん」をテーマとした第24回全国小学生作文コンクールが行われ、全国から7,574点の応募があった中、小学校低学年の部で見事受賞されました。

12/8 (火) 戦争体験平和への思い

西小学校で、戦争体験者の話を聞く授業が行われました。この授業は、戦争を知らない子どもたちに戦争の悲惨さや平和の大切さを肌で感じてもらうことを目的として行われたものです。講師には、実際に陸軍飛行学校を卒業し、第六航空軍に従軍した鈴木幸市さんを迎えました。当時の日本の状況や軍隊の訓練生活の厳しさ、仲が良かった戦友の話などを自らの体験を踏まえ熱を込めて話されました。

話を聞いた児童からは、「戦争は怖いもの」「絶対に戦争をしてはいけない」などの声が聞こえてきました。



12/17 (木) イチゴ栽培体験活動

豊田小学校で、年間を通して全校児童で行っていたイチゴの栽培の体験活動が最終日を迎えました。この活動は、6月のイチゴ狩り、9月のイチゴ苗定植作業などを地元のイチゴ農家 奥原さんのご協力により実施していたもので、農作物を育てる楽しさと難しさを体験してもらうことを目的としています。

冬休みに自宅でイチゴを収穫するために、それぞれのプランターを持ち帰りました。児童の皆さんからは「家族みんなで食べたい」「うまく育ってくれた」など自分で育てたイチゴへのうれしそうな声が聞こえてきました。



12/17 (木) 片岡キャンドルナイト

18日にかけて片岡公民館を会場にキャンドルナイトが開催されました。駐車場を「ふれあいの場」と称し、地元の皆さんで作ったろうそくや飾り付けが行われました。訪れた方には、甘酒やカレーなどが振る舞われるなど、ロウソクの温かな光に多くの人が集まりました。

17日には、コミュニティホールで「キャンドルナイトとハンドベルの夕べ」が行われ、普段病院や福祉施設などで演奏している国際医療福祉大学ハンドベル部の皆さんが演奏を披露し、訪れた方を楽しませていました。



1/10 (日) 成人おめでとうございます

文化会館大ホールで、平成28年の成人式が開催され、389の方が新成人を迎えました。式典は、10人の実行委員を中心に進められ「誓いのことば」や「市民憲章唱和」などが行われました。また、恩師からのビデオレターや当時の写真のスライドショーが披露されるなど、笑顔と懐かしさが絶えない内容となりました。

式典後には、お世話になった武道の先生へのあいさつや、小学生の時に埋めたタイムカプセルを掘るなど、当時の仲間と楽しい時を過ごしていました。



1/10 (日) 三武道合同鏡開き・初稽古

武道館で柔道連盟・剣道連盟・空手道連盟の三武道合同による鏡開きと新年初稽古が行われました。これは、いつも武道館を利用している団体が一堂に集まり、初稽古前に清掃を行い、今年一年の活動を神前で誓うことを目的として開催されています。各団体の代表が今年の抱負を語り活躍を誓ったほか、模範演技が披露されました。

式典後には、保護者の皆さんにより、温かな豚汁やお餅が振る舞われるなど、団体を超えて、交流が一層深まる一日となりました。



1/11 (祝) 自転車のまちづくりを学ぶ

泉公民館で第13回泉地区むらづくり新春講演会が開催されました。講師にプロサイクルロードレースチーム「那須ブラーゼン」の薄井社長を迎え、「自転車地域を元気に！那須ブラーゼンの活動」をテーマとし、チームの代表として結成時の裏話からチーム事情、観光振興、地域貢献、メディア・イベントに関することなど幅広く話していただきました。

特に、ライダー目線で泉地区の魅力や地域で人をもてなす心がけを話すなど、参加者約80人と一緒になって自転車のまちづくりを考える会となりました。



塩谷郡市医師会リレーコラム CKD (慢性腎臓病) について

●ご意見やご質問、取り上げてほしい病気などありましたら塩谷郡市医師会までお便りをお寄せください。
問い合わせ/〒329-1312 さくら市桜野1319-3
さくら市氏家保健センター内 塩谷郡市医師会

尾形クリニック 血液透析センター長 米田尚弘 (矢板市)

みなさんは、CKDという言葉を知っていますか？CKDとは「慢性腎臓病 Chronic (慢性の) Kidney (腎臓) の Disease (病気)」の略語で、最近注目されている疾患です。その原因は糖尿病、高血圧などの生活習慣を背景としたものから、糸球体腎炎など腎臓固有の病気、遺伝性疾患まで多種多様です。

では、なぜCKDが注目されているのでしょうか？CKDは透析や腎移植が必要となるような末期腎不全の原因になるのみならず、CKD患者さんは脳卒中や心筋梗塞などの生命に直結する疾患になる危険性が高まると言われているからです。

透析を受けていらっしゃる方は、すでに日本で30万人以上(400人に1人)であり、年々増加傾向にあります。いかにCKDを早期発見し治療するかが重要です。日本人

の8人に1人はCKDと言われており、決して他人事ではありません。

ではCKDの診断はどのように行われているのでしょうか？CKDかどうかは、検尿(尿蛋白や血尿の有無)や血液検査(尿素窒素やクレアチニン)、画像検査(超音波やCT)などで判断します。検診などで、検尿異常(尿蛋白や血尿が出ている)などと書かれていても、症状が無いがために放置してしまいがちだと思いますが、CKDの初期の可能性もあります。

最近ではCKDに対する治療もかなり進歩しており、早期に治療介入すれば進行を食い止めることも可能となりました。

検診結果などで気になる点がある方はぜひ医療機関を受診してみてください。

がん検診を受けましょう

～早期発見があなたの命を守ります～

問い合わせ/健康増進課 ☎(43)1118

がんは、日本人の死因の第1位で、矢板市においても第1位です。がんは、日本人の2人に1人がかかると言われる病気でもあります。

女性では20代後半からがんになる人が増え、男性では50代を過ぎる頃から急に増えることが分かっています。がん検診を受診し、早期発見を心掛けましょう。

また、平成28年度健康診査・検診申込調査を実施しています。お申し込みは、お済みですか？



年に1度は健康診査を受けて自分の健康を守ってほしいナリ～!

【がん検診の検査内容】

- 胃がん：胃のエックス線検査
バリウムと発泡剤を服用し、胃の中の粘膜をさまざまな角度から撮影します。
- 肺がん：肺のエックス線検査 (喀痰細胞診)
肺全体を撮影します。
(医師が必要と認めた場合、痰を採取してがん細胞の有無を顕微鏡で調べます。)
- 大腸がん：便潜血検査
便の表面をスティックでこすりとり、便の中に血液が混じっていないかを調べます。
- 乳がん：マンモグラフィ+超音波検査
乳房を圧迫板で挟み押し広げた状態でエックス線撮影をします。超音波を乳房に当て、その反射を映像化して内部の状況を調べます。
- 子宮がん：細胞診検査
子宮の入り口付近の細胞を綿棒などでこすりとり、顕微鏡で異常な細胞があるかどうか調べます。

マイナンバー制度 個人番号の利用が始まりました!

問い合わせ/
市民課 ☎(43)1117 FAX(43)5962
マイナンバーコールセンター ☎0120(95)0178

平成28年1月から、社会保障や税の手続きで個人番号の利用が始まりました。

個人番号カードの申請・交付について

個人番号カードは、公的な身分証明書になるほか、カードのICチップに格納された電子証明書を利用して電子申告ができます。

個人番号カードの交付を希望される方は、①通知カードに同封された申請書、②スマートフォン、③パソコン、④個人番号カード申請対応の証明写真機のいずれかで申請を行ってください。

申請後、交付場所などをお知らせする交付通知書を送付しますので、必要なものをご持参の上、交付通知書に記載された期限までにご本人がお越しください。

交付は、本人確認を行った上で暗証番号を設定するため、30～40分ほど時間がかかります。ご了承ください。

個人番号カードの交付時期について

個人番号カードは地方公共団体情報システム機構(J-LIS)にカードの作成を委託しており、J-LISがカード作成後、市区町村に送付するため即日交付ができません。

平成28年の確定申告時期に有効な電子証明書をお持ちでない方が、新しい電子証明書にて確定申告を行うよう個人番号カードの交付申し込みを行っても、交付が確定申告期間に間に合わないおそれがあります。ご注意ください。

【個人番号カード申請時期ごとの交付時期見込み】

申請書の受領時期	個人番号カードの交付時期
平成27年10月5日～11月下旬	平成28年1月下旬以降
平成27年11月下旬～12月上旬	平成28年2月上旬以降
平成27年12月上旬～12月中旬	平成28年2月下旬以降
平成27年12月中旬～12月下旬	平成28年3月上旬以降

国民年金 ねんきんネットをぜひご利用ください!

問い合わせ/大田原年金事務所 ☎(22)6311
矢板市市民課 ☎(43)1117
FAX(43)5962

「ねんきんネット」で自分の未来設計を始めませんか？これまでの年金記録や、これからの年金見込額をいつでもどこでも簡単に確認できます！

- ☑24時間いつでも、最新の年金記録を確認できます！
- ☑ご自身で簡単に年金見込額を試算できます！
- ☑スマートフォンでもご利用いただけます！
- ☑利用登録は無料です！

【便利な使い方】

- ・日本年金機構に提出する一部の届書をパソコンで作成・印刷
 - ・「ねんきん定期便」や「年金振込通知書」など、各種通知を確認・ダウンロード
 - ・年金見込額をかんたん試算
- ※詳しくは、「ねんきんネット」で検索！
または、年金定期便・ねんきんネット等専用ダイヤル ☎0570(058)555までお問い合わせください。

今もあります
報時付 掛時計

3時には
ポーン
ポーン
ポーン

新生活を応援します

光発電・電波時計
10気圧防水

あれば便利
ネクタイピン

きちんと感を印象付ける
ブチネックレス

腕時計電池交換800円～

ご購入いただければ
本当のお付き合い
いつでも相談できる
地元のお店をお選びください

認定補聴器技能者

10年 38532
20-3418

菊地 理

講習会に参加し、勉強しています。

やいた補聴器
ジュエリきくち

ダイユー矢板店前 木曜定休

営業時間 10:00～19:00

☎43-1347

現金買取
いたします

不要な
プラチナ
金

お持ちください。

2/18 (木)「こどものひろば」がオープンします

2月18日(木) 11:00に、矢板駅東の「ココマチ」の2階に子どもの遊び場「こどものひろば」をオープンします。



ココマチ
【利用可能時間】
11:00～18:00
【住所】矢板市末広町 19-4
【電話】(53) 7221

遊び場には、北関東最大級のボールプールエリア、乳幼児エリアなど、子どもたちが遊べるスペースや、一緒に来た保護者が休憩できるカフェエリアも整備しました。

子どもたちは雨の日でも自由に遊べる場として、保護者は同世代の子どもを持つ親御さんとの交流の場、相談・悩みなどの意見交換の場としてご利用いただけます。ぜひ活用ください。



雨の日でも遊べる
北関東最大級のボールプール完備！
ぜひ遊びに来てください♪
(※写真はイメージです)
問い合わせ/子ども課 ☎(44) 3600

「矢板市未来はぐくみプロジェクト」を開催しました

12月15日(火)、文化会館小ホールで、「矢板市未来はぐくみプロジェクト」を開催しました。これは、子どもたちが現在の生活から自らが問題を提起し、解決手段を考え、より主体的な活動により、企画・運営した会議で、「未来を作る私たちにできること」をテーマに、小・中学校の児童会・生徒会の代表48人が協議を行いました。



小学生からは中学生への尊敬や憧れを表す感想があり、中学生からは小学生の発想に驚く様子が見られました。この体験はお互いにより学び合いの機会となりました。

今後は、今回出された意見を学校での実践につなげるとともに、協議を継続して行い、この会議がより子どもたちの主体的な活動となり、子どもたちの成長につながるよう支援していきます。

問い合わせ/教育総務課 ☎(43) 6217

子育て相談室

よくいただく質問や、パパママ応援サイト「ともな〜る」に投稿された質問などを紹介します。

ともな〜るに登録しよう!

「ともな〜る」のおしゃべり広場では先輩パパママや専門家がアドバイスします。お気軽にご質問ください!

http://kosodate.city.yaita.tochigi.jp

第10回「出産祝い金があると聞いたのですが…」

Q 矢板市で赤ちゃんを出産すると、お祝い金があると聞いたのですが…?

A お子さんの誕生を祝い、健やかな成長を願い、2人目以降のお子さんを産まれた方に、「やいたみらいっ子誕生祝金」(1人につき30,000円)をお贈りしています。

出生により、矢板市住民として登録された2人目以降のお子さんを養育する父や母で、引き続き6カ月以上矢板市に住んでいる方が対象です。(※出産時点で6カ月未満の場合は、6カ月を経過した後に支給します。)詳しくは、子ども課 ☎(44) 3600までお問い合わせください。

親子で遊ぼう

～就学前のお子さんと保護者が対象です～
参加料記載のないもの…無料 ☎…予約が必要

泉保育所 ☎(43) 0435

【仲よしあそび&フォトフレームづくり】☎
日時/3月22日(火) 10:00～11:30
内容/素敵なフォトフレームをつくりましょう

矢板保育園 ☎(43) 0033

【楽しく体を動かそう】☎ ※3/2まで
日時/3月9日(水) 9:30～11:00
参加費/200円
内容/親子体操(2歳以上)

子育て支援Mori(こどもの森こころ保育園) ☎(48) 1966

【ハンカチや折り紙で遊びましょう。】☎
日時/3月15日(火) 10:00～11:00
内容/親子で待ち時間などに使える遊びを楽しみます

つくし保育園 ☎(43) 2411

【お茶会】☎
日時/3月3日(木) 10:00～11:30 参加費/100円
内容/おやつを作ってみんなでワイワイおしゃべり

子育てサロン

～お子さん連れで一緒におしゃべりしませんか?～
0歳から対象です。お気軽にご参加ください。

矢板幼稚園 エンジェル ☎(43) 0470

【子育てサロン】
日時/3月1日(火) 10:00～11:30

【ベビーマッサージ体験】☎
日時/3月8日(火) 10:30～11:30 参加費/300円
対象/生後2カ月～歩き出す前くらい 定員/10組
内容/背中・腰・手先・手足をマッサージします
持ち物/バスタオル、赤ちゃんのお出かけグッズ
赤ちゃんの飲み物(母乳可)

【ベビーヨガ体験】☎
日時/3月15日(火) 10:30～11:30 参加費/300円
対象/生後10カ月～はいはい期 定員/10組
持ち物/バスタオル、赤ちゃんのお出かけグッズ
赤ちゃんの飲み物(母乳可)

※動きやすい服装でお越しください。
※予防接種後24時間以内や具合の悪い時にはできません。

ちゅーりっぷ保育園 ☎(44) 0763

【ダイナミックに遊ぼう!】☎ ※5日前まで
日時/3月23日(水) 10:00～11:00
内容/じゃれつき遊び

ぴっころ保育園 ☎(43) 0266

【お別れ草もちパーティー&おしゃべりタイム】☎
日時/3月4日(金) 10:00～12:00 参加費/100円
内容/みんなでワイワイおしゃべり&修了証授与

矢板幼稚園 ☎(43) 0470

【給食試食】☎
日時/3月17日(木) 11:00～13:00
内容/矢板幼稚園の給食を食べに来てください。

すみれ幼稚園 ☎(44) 2390

【本日限定!お店屋さん】☎
日時/3月18日(金) 10:00～11:30 参加費/200円
内容/幼稚園のお友達と買い物ごっこを楽しもう

かしわ幼稚園 ☎(43) 5830

【ぱんだくらぶ(プチ入園)】☎
日時/3月7日(月) 10:00～12:00 参加費/有料
【こあらくらぶ(プチ入園)】☎
日時/3月17日(木)、18日(金) 10:00～12:30
参加費/有料

すみれ幼稚園 ☎(44) 2390

【ホットルーム】
日時/3月2・9日(水) 10:00～11:30
【ベビーホットルーム(2歳以下限定)】
日時/3月1日(火) 10:00～11:30
※随時子育て相談あり
※毎週土曜日は園庭開放

かしわ幼稚園 プチ・フレンド ☎(43) 5830

日時/3月2・9・16日(水) 10:00～11:30

ほのぼのランド(泉保育所内) ☎(43) 0435

日時/3月7・14・28日(月) 10:00～11:30

こどもの森こころ保育園 ☎(48) 1966

つくし保育園 ☎(43) 2411

ぴっころ保育園 ☎(43) 0266

“子育て広場”として子育て支援センター室を開放します。ぜひ遊びにいらしてください。
日時/平日 10:00～15:00

チョコレート直売所

【営業時間】9:00～17:00
【定休日】土・日・祝日

- 5袋 1,000円
…麦チョコ、マカダミア、とちおとめの香り
レーズンチョコ(ストロベリー・ヨーグルト)
- 割チョコ 280円…バレンタインの生チョコなどに♡

三ツ和商事株式会社・矢板工場(矢板市中218-1) ☎(46)5577

2/16(火)～3/15(火) 市・県民税、所得税の申告期間です

市・県民税、所得税の申告時期が近づいてきました。市税務課では下記の日程で申告を受け付けます。

申告期間中、各会場では大変混雑が予想されますので、申告に必要な帳簿・書類などは事前によく整理し、日程表にあわせて申告してください。

【市・県民税】地区別申告受付日程表

	午前(9:00～11:00)	午後(13:00～15:30)	場所	
2/16(火)	泉・田野原	上太田・東泉	泉公民館	
17(水)	長井	平野		
18(木)	下伊佐野・山田・立足	上伊佐野		
19(金)	石関	大槻	片岡公民館	
22(月)	乙畑・玉田	乙畑・山苗代		
23(火)	片岡			
24(水)	安沢	越畑	市役所 本館会議室 (2階)	
25(木)	豊田	成田		
26(金)	沢・土屋	下太田・幸岡		
29(月)	針生	塩田・片俣		

問い合わせ／
●所得税の申告・税務署からのお知らせに関すること
 〒329-1393 さくら市氏家 2431-1
 氏家税務署 ☎028(682)3311
●市・県民税の申告
 市税務課 ☎(43)1115

	午前(9:00～11:00)	午後(13:00～15:30)	場所
3/1(火)	倉掛・高塩・館ノ川	境林・川崎反町	市役所 本館会議室 (2階)
2(水)	中		
3(木)	木幡		
4(金)	東町		
7(月)	荒井		
8(火)	末広町		
9(水)	鹿島町	鹿島町・矢板・早川町	
10(木)	富田	本町	
11(金)	上町		
14(月)	扇町二丁目		
15(火)	扇町一丁目		

※午前中の受付状況によっては、午後の受付になる場合があります。また、医療費の集計、事業所得の収支計算がお済みでない場合、申告手続きが受付順と前後したり、受付ができない場合があります。あらかじめご了承ください

申告が必要な方

●市・県民税（市役所受付）

申告が必要と思われる方には、あらかじめ市税務課から「市・県民税の申告書」を郵送します。申告書が届かない方でも、今年1月1日現在、市内に住所があり、次に当てはまる方は申告が必要です。

平成27年中に

- ・「営業」「農業」「不動産」などの所得があった方
- ・給与所得者で「給与支払報告書」を市役所に提出していない方
- ・給与所得者や公的年金所得者で、給与や年金以外に、「営業」「農業」「不動産」などの所得があった方

●所得税（原則、氏家税務署受付）

確定申告が必要と思われる方には、あらかじめ氏家税務署から申告書、またはお知らせのはがきを郵送します。

申告書などが届かない方でも、次①～③に当てはまり、さらに★に当てはまる方は申告が必要です。

①給与所得者で次の場合

平成27年中に

- ・給与所得以外の所得が20万円を超える方

- ・2カ所以上の事業所から給与を受けている方
- ・給与の収入金額が2,000万円を超える方
- ・年の途中で退職し、その後就職しなかった方や、1年の内に何度か職を変え、年末調整が済んでいない方
- ②公的年金受給者で、年金所得が400万円を超える方、公的年金所得以外の所得が20万円を超える方
- ③そのほかの所得者で、次の場合
 - ・事業所得（農業、商業、工業など）がある方
 - ・不動産所得（地代、家賃など）がある方
 - ・譲渡所得（土地、家屋の売却など）がある方
- ★次の計算式をもとに算出した税額が、配当控除額などを超える方

平成27年分の 所得金額の合計	－	所得控除の合計 (基礎控除、配偶者 控除、扶養控除など)	⇒	出した金額を基に 算出した税額>配 当控除などの場合
--------------------	---	------------------------------------	---	----------------------------------

※①②のような簡易な所得税の申告は市役所でもできます
 所得税の確定申告場所は通常であれば氏家税務署となりますが、簡易なものは市役所でも申告できます。詳しくはお問い合わせください。

このほか次のものがが必要です。

- 給与所得者
 - …源泉徴収票、または事業主からの支払い証明書
- 営業など事業所得者
 - …収支内訳書、収支の分かる帳簿と領収書
- その他の所得者…収支を明確にする書類
- 医療費、社会保険料などの控除を受ける方
 - …領収書、または明細書

準備のポイント

●「自書申告」で提出を

申告書はできるだけ自分で作成してください。昨年の申告控えなどを参考に、ご自分で申告書を作成すれば、税務署などで申告する時間が短縮できます。

●領収書などの確認

・集計

医療費などの領収書は、各人ごとに、病院（薬局）、月別にまとめ、支払額を集計しておきましょう。その際、社会保険や生命保険などで戻ってきた金額も明確にしておきましょう。

医療費の控除を受ける方は、医療費明細書を税務署に提出することになりますので、必ず事前の集計をお願いします。

・日付のチェック

申告に使う領収書をまとめたら、もう一度日付のチェックをしましょう。平成27年分の申告なら平成27年の日付のものに限ります。

ふるさと納税をされている方へ

確定申告等を行う場合、ふるさと納税の「ワンストップ特例制度」の申請を行っていても、制度が適用されません。

●白色事業所得者は収支金額を明確に

昨年からすべての事業所得者（農業・営業・不動産）について、記帳・帳簿の保存が義務化されました。

収入、支出の分かる明細・領収書等を整理し、必ず事前に収支の内訳を計算しておいてください。

また、農業の方は次の項目も明確に

- ・田畑の作付面積
- ・田畑を貸した内容（面積、小作料相手方など）

●障害者控除

障害者手帳をお持ちの方以外にも、要介護認定者（要介護1～5）の方は、障害者控除の対象となります。介護保険証または、市福祉高齢課で発行する「控除認定書」をお持ちください

ふるさと納税をされた方は寄附金の証明書等をご持参ください。

<税務署からのお知らせ>

●確定申告会場の設置について

所得税・個人消費税・贈与税の確定申告会場を開設します。
 日時／2月16日(火)～3月15日(火)(土・日、祝日を除く)
 受付 8:30～ 相談 9:00～17:00

場所／氏家税務署 2階会議室

※申告書の作成には時間を要しますので、14:00頃までにお越しください。
 なお、会場の混雑状況により、受付を早めに締め切ることがあります。

●ホームページの利用について

国税庁のホームページ「確定申告書等作成コーナー」をご利用いただくと、自宅等で確定申告書が作成できますので、書面で印刷し税務署に送付いただくか、e-TAXで送信（事前準備が必要）いただくと便利です。

●納付期限と振替納税の利用について

確定申告による所得税の納付期限は平成28年3月15日(火)です。申告書提出後に納付書等の送付はありません。納付に

は便利な振替納税をおすすめします。

3月15日までに口座振替依頼書の提出を頂ければ、振替日(4月20日)に指定金融機関から引き落としを行ないます。なお、転居等により所管税務署が変わった場合には、新たに依頼書の提出が必要となります。

●公的年金受給者の確定申告不要制度について

公的年金等の収入金額の合計額が400万円以下で、公的年金以外の所得金額が20万円以下であるときは、所得税の確定申告は必要ありません。なお、還付を受ける場合や、純損失や雑損失の繰越控除の適用を受ける場合、申告が必要となります。また、平成27年分以後、外国の制度に基づき、国外において支払われる年金など源泉徴収の対象とならない公的年金等を受給されている方は、この制度は適用されないこととなりました。

※「営業」「農業」「不動産」などのある方は市・県民税の申告が必要です。また、各種控除（扶養控除、保険料控除、医療費控除等）の申告することにより、住民税が変更になる場合があります。

軽自動車、バイク、トラクターなどの廃車・変更手続きはお済みですか？手続きは4月1日(金)までに！

軽自動車税は、毎年4月1日に登録されている車両に課税されます。使えなくなったり、譲ったりして車両はないのに、廃車や名義変更などの手続きを忘れていませんか？

4月1日までに手続きしないと、平成28年度軽自動車税が課税になりますので、忘れず、お早めに手続きしてください。

車の種類	問い合わせ
原動機付自転車 (125cc以下のバイクなど)	市税務課 ☎(43)1115 ※廃車手続きには、所有者の印鑑とナンバープレートが必要です。 ナンバープレートを紛失した場合は、弁償代として200円かかります。
小型特殊自動車 (コンバイン、トラクターなど)	関東運輸局栃木運輸支局 ☎050(5540)2019 ※アナウンスが流れます。 宇都宮市八千代1-14-8
二輪の軽自動車・小型自動車 (125ccを超えるバイクなど)	軽自動車検査協会栃木事務所 ☎050(3816)3107 宇都宮市西川田1-2-37
四輪の軽自動車	

募集 非常勤職員・臨時職員

職種	矢板市 社会教育指導員	学校支援 コーディネーター	西の森ふれあい スクール指導員	廃棄物監視員
募集人数	2人	1人	2人	1人
賃金	月額 170,000円	時給 820円	時給 810円	日給 7,000円
任用期間	4月1日～平成29年3月31日 (更新有)	4月1日～9月30日 (更新有、最長平成29年3月31日まで)		4月1日～平成29年3月31日 (更新有)
勤務時間	週30時間以内 月18日以内	8:30～17:15までの内 7時間45分、月18日以内	小学校終了時間(おおむね14:30) ～18:00まで、月15日程度	月～金曜日、 9:00～16:00
勤務場所	矢板・泉公民館	生涯学習課	西小学校	市内
仕事内容	●各種学級講座の企画運営、 学習相談、社会教育団体の 育成など	●市内小中学校や公民館等 で行う体験活動などの講師 (ボランティア)派遣の 連絡調整 ●放課後子ども教室*の 運営事務	●活動時の安全指導、ふれ あいスクール(放課後子 ども教室*)の企画・運営	●不法投棄等未然防止の ための監視活動 ●ごみの出し方指導 ●廃棄物の運搬作業
応募資格	●パソコン操作ができる方 ●地域と連携協力ができる方 ●休日勤務可能な方 ●下記いずれかに該当する方 ・5年以上社会教育法第9条の4 第1号に規定する文部科学大臣 の指定する社会教育に関する職 にあった方 ・教育職員の普通免許状を有し、 5年以上同法第9条の4第2号 に規定する文部科学大臣の指定 する教育に関する職にあった方 ・上記に掲げる方に相当する学識 経験があると教育委員会が認め た方	●パソコン操作ができる方 (ワード・エクセル) ●普通自動車運転免許所持	特になし	●普通自動車免許(MT) 所持 ●本市に住所を有する65歳 未満の健康な方
その他	●社会保障制度あり (健康保険、厚生年金、雇用 保険など) ●諸手当なし ●年次休暇10日付与	●社会保障制度あり (健康保険、厚生年金、雇用 保険など) ●諸手当なし	※西の森ふれあいスクール サポーター(ボランティア) も募集しております。希望 する方はご連絡ください。	●社会保障制度あり (健康保険、厚生年金、雇用 保険など) ●年次休暇・夏季休暇あり ●諸手当なし
募集期限	2月18日(木) 17:00 必着		2月16日(火) 17:00 必着	2月18日(木) 17:00 必着
応募方法	市販の履歴書を直接、または郵送で提出してください。 (郵送の場合、封筒の表に応募職種をご記入ください。例:「学校支援コーディネーター申込」)			市販の履歴書を直接 提出してください。
選考方法	面接(日時、場所は後日連絡)			書類選考、面接 (日時、場所は後日連絡)
応募 問い合わせ	〒329-2165 矢板市矢板106-2 矢板市生涯学習課 ☎(43)6218			くらし安全環境課 ☎(43)6755

職種	学校給食 臨時調理員	適応指導教室(チャレン ジハウス)教育指導員	長峰公園・運動公園 臨時職員	都市公園巡回 臨時職員	農業者トレーニング センター臨時職員
募集人数	5人	1人	長峰公園3人(内短期2人) 運動公園2人(短期)	1人	1人
賃金	時給 830円	時給 820円	時給 850円		時給 780円
任用期間	4月1日～9月30日(更新有)		4月1日～平成29年3月31日 (短期)5月1日～10月31日	4月1日～平成29年3月31日	
勤務時間	月～金曜日 1日7時間	月～金曜日 1日5時間	8:30～17:30 週5日程度		8:30～22:00 週30時間以内(シフト制)
勤務場所	市内の学校給食 共同調理場	適応指導教室 (チャレンジハウス)	長峰公園・運動公園	長峰公園	農業者トレーニング センター
仕事内容	●学校給食調理業務	●通級児童生徒の 支援・事務など	●草刈り(刈払機使用) ●樹木剪定 ●清掃 ●除草剤・殺虫剤散布 など	●都市公園・開発公園 の巡回・清掃・点検	●館内外清掃 ●受付業務 ●植木剪定 ●草刈り ●その他の施設・公園 の管理・清掃等
応募資格	特になし	●自動車通勤可能な方	●普通自動車運転免許所持		
その他	●通勤手当なし	特になし	●社会保険加入 ●労働保険加入 ●年次休暇・夏季休暇あり		●労働保険加入 ●年次休暇・夏季休暇 あり
募集期限	2月15日(月)	2月26日(金)	2月24日(水) 必着		
応募方法	市販の履歴書を直接、または郵送で提出してください。				
選考方法	書類選考、面接(日時、場所は後日連絡)				
応募 問い合わせ	〒329-2165 矢板市矢板106-2 矢板市教育総務課 ☎(43)6217		〒329-2162 矢板市末広町3-2(矢板市勤労青少年ホーム内) (一財)矢板市施設管理公社 ☎(43)4620		

掲載無料! 登録2,100名突破! 矢板市公式LINE 「やいこみゆ」に情報掲載しませんか?



【募集内容】
●クーポン情報
●サークル活動の仲間募集
●求人情報

【掲載ご希望の方】
●電話・FAXから
●やいこみゆの個別トークから
(他の方には見えません)

「やいこみゆ」運営会社
FIDES 株式会社フィデス
HP: http://fides.jp.net
TEL: 0287-47-5846 FAX: 0287-47-5572

フィデスは矢板市の「育てる」人材派遣会社です。
企業の求める人材のご紹介はもちろん、
矢板市の企業を応援するご提案をいたします。

The Trumpet Concert
～コンサートツアー2016～
2月14日(日) 14:00～
矢板文化会館大ホール

【入場料】
一般 3,000円 学生 2,000円
【プログラム】
* 歌劇「ルスランとリュドミラ」序曲
* テレブシコーレ舞曲集より
* アルメニアンダンス・Part-1
* 交響詩「魔法使いの弟子」
* 夜空のトランペット
* 涙のトッカータ
* 究極!? のメドレー

【問い合わせ】
ザ・トランペットコンサート矢板実行委員会
(こはる記念ウインドオーケストラ)
☎080(6860)6261

募集 平成28年度スポーツ教室 新規受講者

スポーツ教室の新規受講者を募集します。初歩的な内容ですので、お気軽にお申し込みください。

対象 市内に在住・在勤・在学しており、初めて申し込む方
※継続者は各教室・クラブにお問い合わせください。

受付期間 3月4日(金)まで(※祝日を除く)
火～金 8:30～19:00 土～月 8:30～17:00

申込方法 右ページで希望する教室名の前にある番号をご確認の上、下記の方法でお申し込みください。

そのほか
・参加費、年会費は、教室により異なります。
・定員を超えた場合は、抽選などで受講者を決定します。
・申込後の手続きは、後日連絡します。

申込・問い合わせ
生涯学習課 スポーツ担当 ☎(43) 6218

No. 2～20の内、1つだけ入りたい!
No. 34～45の教室に入りたい! (いくつの場合でも)



往復はがきで申し込み

返信 〒329-2165 矢板市矢板 106-2 矢板市生涯学習館内 生涯学習課 スポーツ担当 宛て	空欄 〒□□□-□□□□ 申込者の 郵便番号 住所 氏名	①希望教室名・No ②氏名(ふりがな) ③性別 ④生年月日 ⑤年齢 ⑥住所 ⑦電話番号 ⑧勤務先または学校名・学年 ⑨保護者名(高校生以下の場合) ※年齢・学年は平成28年4月1日時点のものを記入してください。
---	---	--

★No. 34～45は、たかはら那須スポーツクラブの年会費がかかります。利用会員、正会員のどちらかをお選びください。

	年会費
利用会員	【中学生以下】3,000円(保険料込み) 【高校生以上】4,000円(保険料込み)
正会員	【高校生以上】5,000円(保険料込み)

※年会費は、たかはら那須スポーツクラブで開催される全ての事業に有効です。

※たかはら那須スポーツクラブ主催のサッカー教室は「ヴェルフェたかはら那須」が中心となって、受講生の指導をしています。

※後日(3月末～4月初)、返信用ハガキ等で初回・説明会等の日程連絡があります。

No. 2～20の中で複数入りたい!



現金を添えて、生涯学習課で
チャレンジやいたスクール会員に申し込み

	年会費	会員特典ほか
チャレンジやいたスクール会員	【小・中学生】800円(保険料のみ) 【高校生～64歳】1,850円(保険料のみ) 【65歳以上】1,200円(保険料のみ)	・No. 2～20の教室を、参加費から保険料を差し引いた価格で受講できるため、複数受講するとお得です。

No. 21～33の教室に入りたい! (いくつの場合でも)



現金を添えて、生涯学習課で
チャレンジやいた正会員に申し込み

	年会費	会員特典ほか
チャレンジやいた正会員	【中学生以下】1,800円 800円(保険料)+1,000円(年会費) 【高校生～64歳】3,350円 1,850円(保険料)+1,500円(年会費) 【65歳以上】2,700円 1,200円(保険料)+1,500円(年会費)	・No. 2～20の教室を、参加費から保険料を差し引いた価格で受講できるため、複数受講するとお得です。 ・No. 21～33の教室をいくつでも受講できます。 ・チャレンジやいたが開催する各種イベントに会員価格で参加できます。 ・クラブ発行の会報誌やイベント情報をお届けします。 ・やりたい種目・イベント・あなたの意見がクラブ活動に反映されます。

サッカーはじめませんか ^^

エスパシオ サッカー アカデミーは、矢板市等の県北地区で活動しているクラブチームです。小学生年代に必要なサッカーのベースである、『個人技術・個人戦術』に徹底してこだわり試合の結果だけでなく、次のステップにつながる個性豊かな選手の育成を目指しています。

★毎週(火、木曜日)19時から片岡中グラウンドで練習を行っております。随時無料でスクール体験を行っておりますので、ぜひご参加ください。

ESPACIO SOCCER ACADEMY

HP <http://www.espacio.bz>
Mail shingo_sasaki0022@ceres.ocn.ne.jp
電話 090-5395-5977 担当:佐々木

矢板市教育委員会主催 スポーツ推進委員指導				【問い合わせ】生涯学習課 スポーツ担当 ☎(43) 6218				
No.	教室名	対象	日時	場所	定員	参加費	保険料	
1	健康ひろば (毎月各種スポーツを楽しむ)	小学生～一般	未定(後日、 広報に掲載)	19:30～21:00	市体育館ほか	20人	100円/回	参加費に含まれます。

矢板市体育協会・レクリエーション協会加盟団体主催				【問い合わせ】生涯学習課 スポーツ担当 ☎(43) 6218				
No.	教室名	対象	日時	場所	定員	参加費	保険料	
							中学生以下	高校生以上※1
2	ゲートボール	一般	第2・4月	9:00～11:30	御前原ゲートボール場	20人	1,500円/年	- 350円
3	フォークダンス	一般	水	10:00～12:00	生涯学習館体育室	10人	1,200円/月	- 1,200～1,850円
4	グラウンド・ゴルフ	一般	第2・4水	8:30～12:00	運動公園多目的グラウンド	170人	新規2,000円/年 継続1,500円/年	- 480円
5	バドミントン	小学生～一般 (50歳まで)	月	19:00～21:00	矢板小体育館	20人	3,000円/年	800円 1,850円
6	ミニバスケットボール	小4～6	水	19:00～21:00		30人	3,000円/年	800円 -
7	柔道	幼児年長～一般	水・土	19:00～20:30	市武道館	50人	幼児6,000円/年 小学生12,000円/年 中学生3,000円/年 高校生5,000円/年 一般12,000円/年	800円 1,850円
8	空手道(国際剛柔道会)	幼児年長～一般	木(4～9月)	19:30～20:30		25人	1,000円/月	800円 1,850円
9	空手道(誠道塾)	小学生～一般	金(4～9月)	19:00～20:30		20人	1,000円/月	(別途) (別途)
10	初級剣道	幼児年長～小学生	日	18:00～19:30		30人	8,000円/年	800円 -
11	上級剣道	小学生～高校生	水	19:00～21:00	30人	小学生3,000円/年 中・高校生4,000円/年	800円 1,850円	
12	居合道	中学生～一般	土	14:00～17:00	10人	5,000円/年 (中学生は保険料のみ)	800円 1,850円	
13	弓道	中学生	土(4～10月)	9:30～11:30	市弓道場	25人	2,000円/年	800円 -
14	体操	小学生～高校生	木	19:00～20:30	矢板小体育館	50人	7,000円/年	800円 1,850円
15	卓球	中学生～一般	日	9:00～12:00	市体育館	20人	中学生1,000円/年 高校生以上2,500円/年	800円 1,850円
16	ラジボール卓球(一般)	一般	月・水	13:30～16:00		40人	4,500円/年	- 1,850円
17	ラジボール卓球(夜間)	一般	土	19:30～21:30	30人	4,000円/年	- 1,850円	
18	ソフトテニス	小4～中学生	土	19:00～21:00	運動公園テニスコート	60人	5,000円/年	800円 -
19	陸上	小2～6	水	18:00～19:30	東小校庭	40人	2,000円/年	800円 -
20	軟式野球	小1～6	月(4～11月)	18:30～20:30	運動公園多目的グラウンド	20人	2,000円/年	800円 -

※1 平成28年度から、4月1日現在で満65歳以上の方は、保険料が1,850円から1,200円へ引き下げられます。(補償額も引き下げとなります。)

総合型地域スポーツクラブ「チャレンジやいた」主催

総合型地域スポーツクラブ「チャレンジやいた」主催				【問い合わせ】チャレンジやいた事務局(生涯学習課内) ☎(43) 6218			
No.	教室名	対象	日時	場所	定員	参加費	保険料
21	バレーボール	小3～6(女子)	第1・2・3土	18:00～19:30	片岡中体育館	20人	2,700円/年
22	バレーボールクリニック	中学生～一般(女子)	第1・2・3土	19:30～21:00		20人	中学生2,700円/年 高校生以上2,650円/年
23	ソフトバレーボール	中学生～一般	第1・2・3土	19:30～21:00	市体育館	100人	200円/回
24	元気クラブ(リズム体操)	一般	月	10:00～11:00		100人	200円/回
25	エアロビクス	一般	火	10:00～11:00	城の湯ふれあい館	20人	1,100円/回
26	ヨガ	一般	第2・4水	19:30～20:30		20人	1,100円/回
27	和太鼓I(初心者)	小学生～一般	土	13:00～15:00	泉小体育館ほか	20人	大人2,000円/月
28	和太鼓II(経験者)	小学生～一般	土	15:00～17:00		5人	高校生まで1,000円/月
29			第1水		矢板公民館	10人	200円/回
30	自分のできる 足部反射区健康法	一般	第2土	10:00～11:45		10人	200円/回
31					矢板公民館	10人	200円/回
32	スポーツクライミング (ボルダリング教室)※2	幼稚園年中～				10人	200円/回
33	ヒップホップダンス	小学生～			10人	200円/回	

※2 室内で壁に設置された石型に、手足を

**矢板市ホームページに
バナー広告出しませんか?**

掲載料 月額15,000円(1枠)

規格
・縦50ピクセル×横180ピクセル(10キロバイト以内)
・jpegまたはgif

【問い合わせ】秘書広報課 ☎(43) 3764

たかはら那須スポーツクラブ事務局 ☎(43) 6135 info@t-nasu.com

No.	教室名	対象	日時	場所	定員	参加費	保険料
34	サッカー(キッズ)	幼児(年中～)	木	18:30～20:30	10人	4,500円/月	0円/月
35	サッカー(チャイルド)※3	小1～2	木	18:30～20:30	10人	4,500円/月	0円/月
36	サッカー(ジュニア)※3	小3～6	木	18:30～20:30	10人	4,500円/月	0円/月
37	女子フットサル	中学生～一般(女子)	木	19:30～21:00	5人	1,500円/月	0円/月
38	バドミントン	小4～一般	日	16:00～18:00	5人	小・中学生1,000円/月 高校生以上1,500円/月	0円/月
39	ソフトボクシング	中学生～一般	土(月3回)	18:30～20:00	5人	1,000円/月	0円/月
40	太極拳	一般	火	14:00～15:30	5人	1,700円/月	0円/月
41	STEPエクササイズ (リズム昇降運動)	一般	第2・4月	10:00～11:00	7人	1,000円/月	0円/月
42	ラジボール卓球	一般	月	13:30～15:30	16人	1,000円/月	0円/月
43	ノルディックウォーキング	一般	4・5月の金	10:00～11:30	10人	300円/回	0円/月
44	ユニカール	中学生～一般	木または金	19:00～20:30	5人	400円/回	0円/月
45	ビームライフル	中学生～一般	火	18:30～19:30	10人	500円/月	0円/月

※3 サッカー教室割引あり…女子:月2,000円割引、同じ家族で2人目から:月1,000円割引

矢板市長選挙の日程をお知らせします

●矢板市長選挙
投票日／4月10日(日)
 告示日／4月3日(日)
 期日前投票／4月4日(月)～9日(土)

●矢板市長選挙立候補関係

	日時	場所
立候補予定者説明会	2月23日(火) 9:00～	市保健福祉センター 2階 中会議室
立候補届出書類事前審査	3月23日(水) 9:00～12:00	
立候補届出日	4月3日(日) 8:30～17:00	

※政治家の寄附や有権者が贈り物を求めることは禁止されています。

- ①政治家の寄附の禁止
 - ②政治家に対する寄附の勧誘・要求の禁止
 - ③政治家の関係団体の寄附の禁止
 - ④後援団体の寄附の禁止
 - ⑤年賀状等のあいさつ状の禁止
 - ⑥あいさつを目的とする有料広告の禁止
- 寄附禁止のルールを守って、明るい選挙を実現しましょう。

問い合わせ／選挙管理委員会事務局 ☎(43) 6219

総合戦略を策定しました

10月に実施したパブリックコメントでは、3人の方から12件のご意見・ご提言をお寄せいただきました。貴重なご意見ありがとうございました。

これを受け、市では1月に「矢板市まち・ひと・しごと創生人口ビジョン及び総合戦略」を策定しました。策定にあたり実施したパブリックコメントの結果および策定した計画について公表します。

閲覧期間／2月24日(水)まで

閲覧方法／

- ①総合政策課および各公民館で文書閲覧
- ②市ホームページ内に掲載

※閲覧期間後も策定した計画は、市ホームページで閲覧することができます。

問い合わせ／

〒329-2192 矢板市本町5-4 矢板市総合政策課
 ☎(43) 1112
<http://www.city.yaita.tochigi.jp/>

募集 矢板市都市計画審議会委員

都市計画法第77条の2の規定に基づき、都市計画に関する事項を調査審議するための「都市計画審議会委員」を募集します。

募集人員／3人程度(※応募多数の場合は選考)

応募資格／

市内在住 20歳以上で、年1回程度の会議に出席可能な方
 任期／4月～平成30年3月(2年)

応募方法／

申込書に必要事項を記入し、直接お持ちいただくか、郵送・ファクス・メールでお送りください。申込書は市ホームページからダウンロードできます。

募集期間／2月15日(月)～3月10日(木) *必着

そのほか／

- ・報酬や交通費などの支給はありません。
- ・応募の際に寄せられた個人情報、本事業以外に使用することはありません。

申込・問い合わせ／

〒329-2192 矢板市本町5-4
 矢板市都市建設課市街地整備班
 ☎(43) 6213 ㊟(43) 9790
<http://www.city.yaita.tochigi.jp/>
 ✉toshikeikaku@city.yaita.tochigi.jp

募集 市公営住宅入居者

市営住宅および特定公共賃貸住宅の入居者を募集しています。所得基準など、入居には条件がありますので、お

問い合わせください。

申込・問い合わせ／都市建設課 ☎(43) 6212

【市営住宅】

場所	建築年度	構造	家賃	間取り	シャワー	湯沸器	倉庫	共益費等	駐輪場	駐車場
中	S51～55	4F	12,100～29,300	3DK	-	-	○	○	-	1台のみ 2,000円
上太田	H19	4F	13,900～40,300	1DK～3LDK (エレベーター有)	○	○	○	○	○	1台のみ 2,000円
高倉	S58、S60	3F	16,100～26,800	2DK～3DK	-	-	○	○	○	1台のみ 2,000円
石関	H1～3	3F	18,100～29,600	3DK	-	-	○	○	○	1台のみ 2,500円
乙畑	H5～10	3F	22,500～35,800	3DK	-	-	○	○	○	1台のみ 2,500円

※上太田および単身者の部屋は、現在満室のため予約待ちとなります。

【特定公共賃貸住宅】

場所	建築年度	構造	家賃	間取り	シャワー	湯沸器	倉庫	共益費等	駐輪場	駐車場
乙畑	H8	3F	50,000	3DK	○	-	○	○	○	1台のみ 2,500円

片岡駅西口駐車場がオープンします

4月1日(金)から、片岡駅西口駐車場をオープンします。30分までの利用は無料ですので、片岡駅や周辺施設をご利用の際などにぜひご活用ください。

供用開始日／4月1日(金)

駐車台数／58台(うち障がい者用2台)

駐車料金／

最初の30分間…無料 12時間以内…300円
 12時間を超えた場合…12時間ごとに300円加算
 ※定期の設定はありません。

そのほか／

片岡駅前駐車場は、「片岡駅東口駐車場」に名称が変わります。

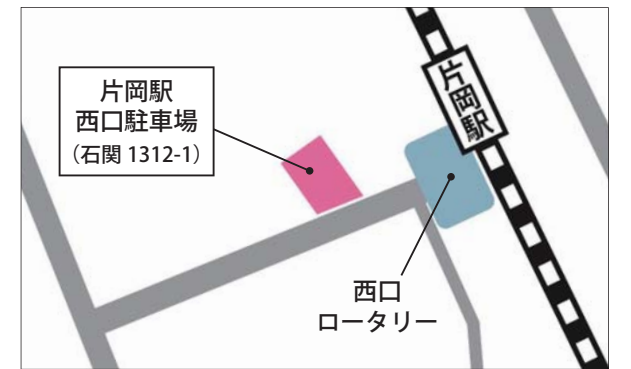

問い合わせ／

都市建設課 市街地整備班 ☎(43) 6213

募集 平成28年度市営駐車場定期利用申込受付中

料金／

本町駐車場…月4,000円/区画(武道館南側・41区画)
 片岡駐車場…月3,500円/区画(片岡郵便局西側・23区画)

利用期間／4月1日～平成29年3月31日

申込期限／3月15日(火)まで

申込に必要なもの/印鑑

※利用する車のナンバーをお知らせください。

そのほか／

- ・車庫証明は発行しません。
- ・申込者多数の場合、抽選となります。(市民の方優先)
- ・駐車場に空きがあれば、締切後も受け付けます。

申込・問い合わせ／

〒329-2162 矢板市末広町3-2(勤労青少年ホーム内)
 (一財)矢板市施設管理公社 ☎(43) 4620

故人のお人柄を感じる生花祭壇

一般葬・家族葬 椿の花斎苑

お見積、ご相談 お気軽にごどうぞ

矢板市片岡1913-25 ☎0287-48-6785 (365日24時間対応)

左の写真の祭壇は、**100%生花**

会員は24万円!!

最後のお別れの時に、お棺に添えていただけます。好きだったお花で感謝を形にしたいいかがでしょうか。

一期一会を大切に **小さな葬儀社**

家族葬ホール 矢板ホール
ゆったりホール 椿の花斎苑

もしもの時、ご心配な時は、いつでもお気軽にご相談ください

☎0287 (48) 6785 (365日24時間対応)

資源物・不用品回収

量が多い方、または重量のあるものもお引き取りに伺いますので、お気軽にご連絡ください。

～無料で回収できるもの～

家電品 OA機器 事務机 ロッカー

自転車 バイク自動車 鉄くず 金属製品

※リサイクル品は有料での回収になります。

広報やいたに 広告掲載しませんか?

①裏表紙限定 **60,000円/回** (12cm×17.8cm)

②スタンダード **20,000円/回** (4.1cm×17.8cm)

③気軽にできる **10,000円/回** (4.1cm×8.9cm)

【問い合わせ】秘書広報課 ☎(43) 3764

募集 限定 100 口
緑とつつじの八方高原ふるさと便 (3 月便) 受付中!

春の香りをのせて「ふるさとの味」お届けしませんか?
 受付期限/2月17日(水)
 ※土・日を除く(道の駅やいたは、土・日申込可能)
 受付時間/8:30~17:00
 内容/

野菜便 11品目:3,500円 13品目:5,000円
 矢板たかはら米、豆もち、生しいたけ、いちご、
 ねぎ、うどん、りんごジュース など

米便 7kg:3,500円 11kg:5,000円
 (矢板たかはら米) 15kg:6,700円

自然薯便 約1.2kg:3,000円

ポークステーキ便 5品目:3,500円
 豚肉、とまと、いちご など

※すべて送料込みの金額です。
 (ただし、本州以外は別途 300 円)



※写真はイメージです。

発送予定日/3月3日(木)
 申込方法/
 農業振興課、農業公社、道の駅やいたにある申込書に記入の上、代金を添えてお申し込みください。ファクス、ホームページからの申し込みも可能です。
 ※農作物の育成や天候により、発送日・品目が変更になる場合もありますので、あらかじめご了承ください。
 問い合わせ/
 矢板市ふるさと便推進協議会事務局(市農業公社)
 ☎(43)2650 FAX(43)2651
 URL http://www.yaita-nougyoukousya.jp

開催 第31回 やいたみんなのつどい
自分らしくいきいきと~自分を見つめよう、みつけよう~

全国的にも居場所づくりの必要性等が話題となり、矢板市においても居場所づくりの開設も実施されていることから、昨年度までは居場所づくりの必要性やその充実を題材として実施してきました。

今回、居場所づくりの充実等のためには、個人としての「生き方」も考える必要があるため、そのことを皆さんと一緒に考える機会とします。

日時/3月12日(土)13:00~15:30

場所/市文化会館 小ホール

定員/300人 *先着順 入場無料

そのほか/

申し込みは必要ありません。どなたでもお越しください。

内容/
 <<講演会>>
 「これまでの私、これからの私」
 講師:長瀬 悦子氏(女優 志穂美 悦子)
 <<啓発活動>>
 男女共同参画啓発活動団体“グループあい”
 <<発表>>
 「やいたみんなのつどいのこれまで」
 発表者:やいたみんなのつどい実行委員 高瀬 崇夫氏
 問い合わせ/
 やいたみんなのつどい実行委員会事務局(生涯学習課内)
 ☎(43)6218 FAX(43)4436

募集 郷土資料館体験講座
~植物のツルでカゴを編んでみよう④~

日時/2月20日(土)10:00~15:00

場所/郷土資料館 体験学習室

対象/小学生以上

定員/20人(先着順)

参加料/100円(保険料)

持ち物/軍手、剪定ばさみ、昼食

そのほか/

・お子さんに親が付き添う場合は、人数分申し受けます。

申込・問い合わせ/郷土資料館 ☎(43)0423

開催 ひなまつり

泉公民館自主講座生、および市内活動グループによるつるし雛の展示、泉保育所園児の作品の展示会を開催します。

日時/

2月26日(金)~3月3日(木)9:00~16:00

※2月28日(日)は甘酒のサービスあり

場所/泉公民館 集会室

問い合わせ/泉公民館 ☎(43)0402

人権擁護委員が新たに委嘱されました

1月1日付けで、江面晃一さん(新任)と村上芳江さん(新任)が人権擁護委員として法務大臣から委嘱されました。任期は平成30年12月31日までの3年間です。



江面 晃一さん



村上 芳江さん

●人権擁護委員その活動と役割

人権擁護委員は、憲法で保障されている国民の基本的な人権(生命、自由および幸福追求等)の権利が侵害されることのないように監視しています。また、人権についての相談業務や人権擁護のためのPR活動をしています。

●人権擁護委員は次の方々です(1月1日現在)

伴 敏子さん(鹿島町) 高野 茂さん(上町)
 矢板永子さん(沢) 坂井隆雄さん(東泉)
 江面晃一さん(片岡) 村上芳江さん(越畑)

問い合わせ/くらし安全環境課 ☎(43)6755

募集 生涯学習情報誌
「まなび」への登録情報

市では、各講座やスポーツ教室、ボランティア活動、出前講座、施設案内など、生涯学習に関する多くの情報を掲載した生涯学習情報誌「まなび」を毎年発行しています。

今回、2016年度版の作成に向けて準備作業に入りますので、2015年度版サークル活動・自主活動ページの記載内容に変更がありましたら、生涯学習課までご連絡ください。

また、新規掲載や削除を希望する場合もご連絡ください。

期限/2月12日(金)

問い合わせ/生涯学習課 ☎(43)6218



募集 消防団員
~ボランティア精神あふれる方~

火災、地震、風水害に立ち向かい、市民の生命・財産を守るため日夜活動する消防団員になってみませんか。

女性団員も活動中です。安心、安全なまちづくりに協力いただける、ボランティア精神あふれる18歳以上の方をお待ちしています。

※消防団員は、活動服などが貸与され、火災時の消火活動や災害時の救助活動などに従事する非常勤特別職の地方公務員です。

申込・問い合わせ/

くらし安全環境課 ☎(43)1114

平成28年度市体育施設の定期使用登録(団体)及び調整会議について

市体育施設の定期使用を希望する団体の方は、次のとおり登録申請してください。

対象施設/

- ・市体育施設
- ・市立小・中学校開放施設(体育館・武道場・照明付校庭)

資格/

市内在住・通勤・通学者が10人以上おり、年度内に6カ月以上使用し、かつ、保険に加入している団体

登録申請/

2月15日(月)までに生涯学習課にある申請書を提出後、次の調整会議に出席してください。

【調整会議】

日時/2月24日(水)19:00~

場所/生涯学習館 2階 研修室1

なお、個人で小・中学校の体育施設使用を申し込む場合は、使用前月の25日から使用日の7日前までにお申し込みください。また、市体育施設使用を申し込む場合は、原則、使用日の3日前までの受付となります。

申込・問い合わせ/生涯学習課 ☎(43)6218

開催 心の健康相談

人間関係やストレスなど、さまざまな悩みや不安をお持ちの方を対象に、精神科の医師による心の健康相談を行います。お気軽にご相談ください。

日時/2月26日(金)13:30~15:30

場所/市保健福祉センター

相談内容/

- ・不安、眠れない、対人関係などの悩みの相談
- ・思春期、認知症、アルコール・薬物に関する相談
- ・身近な人の問題行動などでお困りの方の相談

申込方法/2月23日(火)までに電話でお申し込みください。

申込・問い合わせ/健康増進課 ☎(43)1118

**3/1(火)~7(月)
 春の火災予防週間**

3月1日(火)~7日(月)は、春季火災予防週間です。火の元には十分注意してください。

また期間内は、7日を除く毎日正午に消防サイレンの吹鳴を行うとともに、消防団員による住宅用火災警報器設置状況調べ、独居老人宅訪問や消防車両による警戒巡回を行います。あわせてご協力をお願いします。

※3月6日(日)午前中に市内各所で矢板市消防団による春の訓練を実施します。ご理解・ご協力をお願いします。

問い合わせ/くらし安全環境課 ☎(43)1114

矢板消防署 ☎(44)2511



ひよく たびね 比翼の束

第七十七回 われ ときには吾にかえることも

暦はすでに大寒に入った。暖冬とは言え、外はこの冬一番の寒さだと言う。

静まりかえった真夜中、机に向かって一枚のCDを取り出し聴いている。

「手紙～親愛なる子供たちへ～」である。

「手紙～親愛なる子供たちへ～」

原作詩：不詳 日本語和訳：角智織 作曲：樋口了一

年老いた私がある日 今までの私と違っていても
どうかそのままの私のことを理解して欲しい

私が服の上に 食べ物をこぼしても

(中略)

あなたと話す時 同じ話を何度も何度も繰り返しても
その結末をどうかささげらずにうなずいて欲しい

(中略)

楽しいひと時に 私が思わず下着を濡らしてしまったり
お風呂に入るのをいやがることには 思い出して欲しい
あなたを追い回し 何度も着替えさせたり 様々な理由をつけて
いやがるあなたとお風呂に入った 懐かしい日のことを

(中略)

いずれ歯も弱り 飲み込むことさえ 出来なくなるかも知れない
足も衰えて 立ち上がる事すら 出来なくなったなら
あなたが 弱い足で 立ち上がろうと 私に助けを求めたように
よろめく私に どうかあなたの手を握らせて欲しい

(中略)

あなたの人生の始まりに 私がしっかりと 付き添ったように
私の人生の終わりに 少しでも付き添って欲しい

(中略)

私の子供たちへ
愛する子供たちへ

この歌「手紙」をききながら、母へのさまざまな思いが蘇ってきた。

母は、80歳を過ぎた頃から認知症が日に日に進行し、84歳で旅立った。気丈な母であったが、日に日に自分を失っていく母の悲しみや苦しみを痛いほど感じながら、最後まで一緒に暮らした。

そして間もなく、自らも同じように人生の終期を迎えるその準備を整えなければならない、その時期に来ている。

「苦爪楽髪」という諺がある。

苦勞している時は爪がよく伸び、楽している時は髪がよく伸びる。苦樂ともに忙しい時は余裕がなく、どちらも伸び放題になってしまうということであろう。

母が「爪を切ってくれないか」と言ったことが何

度かあった。

年老いて視力も弱り、手も不自由になって、その都度縁側の日だまりで母の手と足の爪を切ったことがある。

無言のうちに時間が経ち、「ありがとう、体が軽くなったような気がする」と感謝の気持ちを伝えてくれた。

母の手は、これまでの生活がにじみ出ているようで節々が太く、手足の爪が貝殻に似た貝爪であった。

父の亡きあと、この手で必死に生活を支え、私どもを育ててくれたその一つひとつのしわのぬくもりを感じ、熱い気持ちがこみあげてきたことを今でも憶えている。

先頃、「老人漂流社会」というテレビドキュメンタリーが放映された。

老夫婦世帯、一人暮らしの高齢者世帯の生活。わずかな年金のみが頼り、認知症も進み、親の介護のために退職を余儀なくされた息子との生活、そして親子共倒れの現実をみて、決して他人ごとではない、自らの身に迫る現実であることを思い知らされた。

自らの余命を自立するための自助努力と、公助と共助による老後の医療と介護の必要性を痛感しつつも、その実現の難しさに直面し、市長としてじくじたる思いである。

私たちは豊かさの中で大切なものを忘れさり、失ってしまっている。

今、私たちに必要なことは、親と子、家族の絆である。支えあって生きること、助けあって生きること、古くから受けつがれてきた日本社会の親子の絆、家族の絆、地域の支えあい、助けあい、それがないかぎり、住みよいふるさととは築けない。

矢板市長 遠藤 忠

私（市長）の思いや
願いなどを市民の皆さんに
お伝えします。

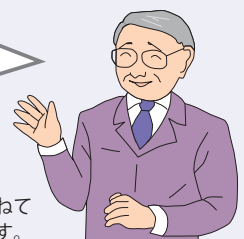

※タイトルの「比翼の束」とは、
市民と行政を翼に例え、ふたつを束ねて
まい進するさまをイメージしています。

募 集

矢板市育英会奨学生

出願期間／

2月8日(月)～3月14日(月)

資格／

市内に住所を有する方のお子さんなどで、次の条件に該当し、ほかに奨学金を借りていない方

- ・健全な心を有し、学業に優れながら経済的理由で就学が困難と認められる方
- ・高等学校、高等専門学校、大学、大学院、専修学校在学の方とこれらの学校に進学する方

貸与額・採用予定人数／

①高等学校、高等専門学校第1～3学年に在学する奨学生

⇒月額15,000円(若干名)

②高等専門学校第4・5学年、専修学校、大学、大学院に在学する奨学生

⇒月額30,000円(若干名)

貸与期間／

採用された月から在学する学校の正規の終了月までの期間

申請・問い合わせ／

矢板市育英会事務局(教育総務課)

☎(43) 6217

県立矢板東高等学校定時制課程生徒～"学び直し"と"高校卒業資格"を目指して!～

学力検査日／

3月17日(木) 9:00～

※平成28年4月1日現在で満20歳以上の方は作文による受検も可能

定員／普通科40人(男女)

出願書類／

入学考査料納付票、入学願書、受検票
※書類は中学校にあります。県外の中学校出身者は矢板東高校に直接確認してください。

出願方法／

必要書類を出身中学校長を経由して提出してください。(調査書:必要)

※中学卒業後5年以上の方は矢板東高校に直接提出してください。(調査書:不要)

出願期間／

3月11日(金)～15日(火) 12:00まで

※ただし、土・日は除く

※郵送の場合は3月11日(金)必着

出願・問い合わせ／

〒329-2136 矢板市東町4番8号

県立矢板東高等学校

☎(43) 1243

お知らせ

証明書自動交付機を臨時停止します

木幡土地区画整理事業換地処分に伴う住所変更作業のため、自動交付機の利用(印鑑登録証明書・住民票の発行)ができません。

ご迷惑をお掛けしますが、ご了承くださいませようお願いします。

期間／3月5日(土)・6日(日)

問い合わせ／

市民課 ☎(43) 1117

「緊急通報システム NET119」をご活用ください

10月から、栃木北東地区消防指令センターでは、「緊急通報 NET119」を導入しました。このシステムは、聴力や言語に障がいがあり、自力での119番通報が難しい方でも、携帯端末(スマートフォン、携帯電話、タブレット)を利用することで、文字会話により、簡単に119番通報できるものです。

システム利用には事前登録が必要ですので、「利用したい」「詳しく話を聞きたい」という方は、お問い合わせください。

※システム利用、および登録は無料ですが、通報時の通信料は利用者負担となります。

問い合わせ／

栃木北東地区消防指令センター

☎(28) 5111 FAX(28) 5112

矢板消防署 ☎(44) 2511

栃木県の最低賃金～必ずチェック!

最低賃金 使用者も労働者も～

栃木県最低賃金(平成27年10月1日～)／

751円(時間額)

栃木県特定最低賃金(平成27年12月31日～)／

特定最低賃金の件名	時間額
塗料製造業	888円
はん用機械器具、生産用機械器具、業務用機械器具製造業	835円
電子部品・デバイス・電子回路、電気機械器具、情報通信機械器具製造業	836円
自動車・同附属品製造業	840円
計量器・測定器・分析機器・試験機・測量機械器具製造業、医療用機械器具・医療用品製造業、光学機械器具・レンズ製造業、医療用計測器製造業、時計・同部分品製造業	835円
各種商品小売業	800円

問い合わせ／

栃木労働局労働基準部賃金室

☎028(634) 9109

第7回精神障害者家族教室

日時／

2月17日(水) 14:00～16:00

場所／矢板健康福祉センター

内容／家族交流会

対象／

精神障がい者のいる家族、支援者など
そのほか／申込不要。参加費無料。

問い合わせ／

矢板健康福祉センター 保健衛生課

☎(44) 1297

塩谷広域おすすめ情報

さくら市

氏家雛めぐり

江戸、明治、大正、昭和、平成の5つの時代のお雛様が氏家駅前、市役所周辺の商店、施設、個人宅など約70カ所に展示されます。

また、期間中は、ポイントラリーや氏家おひな塾などさまざまなイベントがありますのでぜひお越しください。

期間／

2月6日(土)～3月6日(日)

問い合わせ／

氏家雛めぐり事務局

☎080(1132) 7820

高根沢町

うんまい祭り 2016

第1回高根沢焼ちゃんぽんフェスタ2016の他、三陸産のイカ焼き、ホタテ焼きなど、多数の模擬店も出店します。

日時／

2月27日(土)・28日(日)

10:00～15:00

場所／元気あつぷむら屋外特設会場

問い合わせ／

元気あつぷむら

☎028(676) 1126

塩谷町

道の駅 湧水の郷しおや

つるし雛展

日時／

2月23日(火)～3月13日(日)

場所／道の駅 湧水の郷しおや

問い合わせ／

道の駅「湧水の郷しおや」

☎0287(41) 6101

不用品登録情報

問い合わせ／

消費生活センター(くらし安全環境課)

☎(43) 3621

譲ります

- ・スキージャンパー(上下)
男性用(175cm) ジュニア男子用(150cm)
女性用(160cm) ジュニア女子用(160cm)
- ・自転車用ヘルメット(女性用)

譲ってください

・なし

図書館

開館時間/9:00~20:00
3月の休館日/7・14・28日(月)
貸出点数/全15点 貸出期間/2週間
問い合わせ/図書館 ☎(43)5661

「おーい!ごうくん、りんちゃん」



参考資料「大豆まるごと図鑑」616ダイ

◆新着図書

【一般書】 ★今月のオススメ



インドア・グリーン
エフジ-武蔵編著 双葉社
リビングや自分の部屋で楽しめるイン
ドアグリーン。すぐにマネできるコーデ
ィング事例やセンスアップのコツなどを掲
載しています。

中国歴史紀行
「意地悪」化する日本
NASAより宇宙に近い町工場
サウンドエフェクトの作り方
たんぼぼ団地

前園実知雄
内田樹
植松努
小川哲弘
重松清
ほか

利用資格/市内に在住・通勤・通学している方
大田原市・さくら市・那須塩原市・塩谷町・高根沢町在住の方
図書検索・予約ホームページ/ http://www.yaita-city-tosyokan.jp/
※メンテナンスのため、6:00~6:40は利用できない場合があります。

◆映画会 毎月第4土曜日に映画会を開催しています。お気軽にどうぞ。 (無料・申込不要)

作品/お引越し
両親の別居により母と2人暮らしになった主人公レンコ(田畑智子)。最初のうちこそ実感はなかったレンコだが、次第に父と母との間に挟まれ心がざわついてくる。
日時/2月27日(土)14:00~16:10(開場13:30~)
場所/図書館2階 視聴覚室

◆「竹田司一郎・侑加作品展」開催中

市内在住の画家・竹田司一郎氏と侑加さんの作品展を開催しています。
期間/2月14日(日)まで(最終日は15:00まで)
場所/図書館1階

【児童書】 ★今月のオススメ



あつぱれ!なんでも日本一
講談社
知っているようで知らない日本一を探してみよう!山岳、河川、タワー・ビル、鉄道・駅、イベントなど、さまざまな日本一を写真やデータとともに紹介します。

恋ってなに?
よくわかる少年法
星と星座のふしぎ
ほねほねザウルス超図鑑
ぞうさん、どこにいるの?

大野正人
荒船良孝
バルー
ほか

文芸 俳句

五味 しづ江 選

路地の風銀杏落葉をもてあそび
評 路地の吹き溜まりに枯葉が溜まる。「もてあそび」が風に意識があるようにたのしい。 横塚 敏子
片田舎みられなくなり落葉焚き
評 この句は焚火のできない現在の時代世相を言って、かつての季節には庭や畑の枯れた物を燃やす煙を思いだし感慨にふけつたと思う。「片田舎」が強い「故郷は」位で。 吉澤 実
花をばらばらにばらばらの子ら待つ
評 中七が八字でもたつから「こ」を省略。「生」でも良いが「活」のほうが花に合うと思えます。最近あまり見られませんが、賑やかに形見分け済み春隣り
評 上五から遺族の音が聞こえそうに感じが感じられ重苦しい様子はなさそうに見える。ただ下五は思い切り替えて明るく持ってきたらと思う。 菊地 嘉一
立冬を過ぎて汗ばむ日和かな
評 本当に今年はいつまでも暖かった。俳句の決まりごとでは季節重なりとなるが実体感であるから佳しとします。 笹舘 紀子
菊の香を少し残せし鉄かな
評 これでいいが「菊の香の少し移りし花鉄」 関 八重子
野地蔵の古拙の味や秋つらら
評 「古拙」とは技巧的には劣るがそれがかえってそれなりの趣がある。「味」は古拙に含まれるから例えは「野地蔵の古拙におわす秋つらら」くらいに。 豊田 芳男
落葉掻く七草食材あちこちに
評 暖かさを落葉の下にもう新しい草の芽を見つけた作者の様子がみえる。「一寸文學調に」「おちこち」としてみる。 岡本 セキ
山茶花のかくれた花も色こくす
評 満開の山茶花が押し寄せてくるように咲いている。隠れた中の花を言った方がよい。 大谷 章
りんご来る筆圧弱き文添へて
評 お加減良くないのか少し寂しいですね。 彦坂 寿子
シクラメン冬の窓辺で日向ぼこ
評 惜しい事に冬の季節が三つなので一つにしたいとおもいます。例えは「満ちあがる朝日窓辺へシクラメン」 渡辺 和子

次回作品募集 種目/川柳 期限/2月19日(金) *必着 応募先/〒329-2165 矢板市矢板106-2 矢板市生涯学習課 ※作品の前に「種目」、作品の後に「氏名」をお書きください。

道の駅やいた

◆豚汁・甘酒無料配布

直売所の組合員さんが日ごろの感謝の気持ちを込めて作ります。
日時/2月28日(日)9:00~ ※豚汁・甘酒が無くなり次第終了
場所/道の駅やいた特設会場

◆お米のつかみ取り大会

道の駅やいたで1,000円以上お買い上げの方に、参加チケットを進呈します。
日時/3月6日(日)9:00~ ※お米が無くなり次第終了
場所/道の駅やいた特設会場
そのほか/
「おいしいきのこ届け隊」による「きのこ試食会」を10:00~15:00で同日開催します。

営業時間/旬鮮やいた 9:00~17:00
つつじ亭 レストラン11:00~16:00 軽食10:00~16:00
問い合わせ/道の駅やいた ☎(43)1000 FAX(40)0662
http://www.michinoeki-yaita.com/

◆定休日

- 旬鮮やいた...2月10日(水)、24日(水)
●つつじ亭...2月8日(月)~10日(水)、24日(水)
●エコモデルハウス...毎週水曜日(水曜日が祝日の場合は翌日)
※駐車場・トイレは24時間使用可能

募集 農産物直売所組合員

農産物直売所の組合員を募集します。(野菜生産者歓迎)一緒に道の駅やいたを盛り上げましょう。
募集期限/2月29日(月)
※詳しくは農産物直売所までお問い合わせください。

城の湯温泉センター

◆イベント情報

●そば打ち体験教室

ご家族やお友達、お一人でも大歓迎!そば打ち名人・山口一夫先生指導の下、そば打ち体験してみませんか?体験後は、先生の打ったおいしいそばをかき揚げと一緒にその場で召し上がれます!
日時/3月6日(日)10:30~(4時間程度)
場所/ふれあい館
参加費/
大人500円、小学生以下300円
※別途、そば粉代500円



●ハッピーホワイトデー☆キャンデープレゼント

ご来館いただいた女性のお客様に、感謝の気持ちをぎゅぎゅっと詰めて、受付でキャンデーをプレゼントします!来館お待ちしております♪
日時/3月14日(月)10:00~

開館時間/10:00~21:00 3月の休館日/7日・28日(月)
利用料/大人(中学生以上)500円 65歳以上・小学生400円
問い合わせ/城の湯温泉センター ☎(44)1010
ふれあい館 ☎(43)2115

◆サービスデー

- 第3日曜日『家庭の日』は小学生200円割引
→2月21日(日)、3月20日(日)
●毎月26日は風呂の日☆ダブルポイント
→2月26日(金)、3月26日(土)

◆運動教室~どうぞお気軽にご参加ください~

場所/温泉センター研修室、またはふれあい館ふれあいの間
申込方法/城の湯温泉センターに直接、または電話でお申し込みください。
参加費/1回500円(税込)
定員/各回12人(空きがあれば当日受付可)
※詳細は城の湯温泉センターにお問い合わせください。
●3B体操教室(講師:桑野 康子先生)
日時/3月11・25日(金)各日10:30~
●初心者ピラティス(講師:藤田 明湖先生)
日時/3月2・9・16・23日(水)各日10:30~
●初心者ヨガ教室(講師:八木沢 里美先生)
日時/3月3・10・17・24日(木)各日13:30~

~浴室暖房で安心・快適入浴!~



冬場の寒い浴室での入浴は、ヒートショックなどのリスクが増します。浴室暖房を設置することで、そんな心配も少なくなり、快適で安心の入浴タイムに変わります。
パワフルなガス温水式で暖まりもスピーディー。
設置費用は約20万円~。1日の工事で終わります。
●お気軽にお問い合わせください。お見積りは無料です。

市内唯一認定 TOTOリモデルクラブ 店
総合エネルギー(電気・ガス)&リフォーム
農助 株式会社 スミスケ
矢板市針生71-3 ☎0287-43-0220
フリーダイヤル0120-82-5541
矢板市商工会会員・矢板市上下水道指定工事店



レシピ提供元：矢板高校栄養食物科チーム☆道の駅 2015

やいた☆クッキング GOOD
～大根の炊き込みごはん～



【1人分】 エネルギー 196.9kcal 食塩相当量 0.28g

- 材料 (4人分)**
- ・米 2合
 - ・大根 50g
 - ・しめじ 1/4パック
 - ・鶏肉 35g
 - ・桜えび 5g
 - ・油揚げ 1/2枚
 - ・人参 10g
 - ・大葉 2枚
 - ・大根の葉 15g
 - [調味液]
 - ・出汁 400ml
 - ・醤油 小さじ1
 - ・みりん 小さじ1
 - ・酒 小さじ1/2

- 作り方**
- ①米をといでザルに上げ、水を切っておく。
 - ②大根・人参・油揚げを短冊切りにし、しめじ・鶏肉を一口大に切る。
 - ③調味液で火が軽く通るまで煮る。
 - ④炊飯器に米と②③、桜えびを入れて炊く。
 - ⑤炊き上がりに細かく切った大根の葉と大葉を散らしてできあがり。

《編集後記》 いいあんぽいだわ～

近年まれに見る暖冬が話題となっていますが、寒がりの私にとってはありがたい話です。しかし、大好きな高原山のスノーシューハイキングができなかったり、スキーに行けなかったりと、困ることも少々。うまく言えないのですが、やはり冬は冬らしくあって欲しいです。(虎之助)

「年齢を重ねるごとに涙もろくなる」とよく言いますが、最近それを実感しています…特に高校生が部活で頑張ってる様子に弱いようで、頑張っていたり、悔しそうな高校生たちを見ると、部活中心であった自分の学生時代を思い出すのか、ウルウルきてしまいます。(凜)

19日は、二十四節気の「雨水」です。それまでは雪になるような天気でも、この頃から雪は降らず、雨になる季節なのだそうですが、数年前には2月に大雪が降り、市内でも春菊やいちご等の農業用ハウスが被害を受けました。それでも、県南では梅が咲き始める頃でもあり、春まともうすぐの季節です。(元3の2)

ロードバイクを乗り始めて早四カ月。サイクリングにも行かず、通勤や自宅周辺でしか乗らない日々。こんな日々を変えようと、「今年は、いろんな場所へ行くぞ!」と一念発起したものの、どこに行こうかとあれこれと迷う今日この頃です。(伊達男)

第17回ともなり文芸祭り大賞作品が決定しました

今回で17回目を迎えるともなり文芸祭りの受賞作品が決定しました。今年、県内(短歌一般のみ全国)から短歌、俳句、川柳、詩の4種目に、大会史上最多となる合計8,753作品の応募がありました。大賞受賞作品については下記の通りです。

市ホームページにも大賞作品を掲載しますので、ぜひご覧ください。
問い合わせ/生涯学習課 ☎ (43) 6218
HP http://www.city.yaita.tochigi.jp/

詩			川柳			俳句			短歌			種目
一般	中・高校生	小学生	一般	中・高校生	小学生	一般	中・高校生	小学生	一般	中・高校生	小学生	部門
再生	夏の花 矢板中央高3年 八木澤 優伍	しゃぼん玉 川崎小2年 加藤 歩梨	げんまんの指から嘘がこぼれ落ち 高根沢町 生田目 昭夫	分けないで一つにしようぜ地球国 矢板中3年 印南 恒平	初打席きんちようほぐす母の声 片岡小4年 松岡 明希	虎落笛戻ることなき道標 栃木市 福原 陽三	君の顔向日葵みたいに笑ってる 矢板中2年 大塚 琉唯	船がうく真夏の海と空の間に さくら市立氏家小5年 中谷 理恩	聖職と呼ばれし頃の矜持を 前に出しては心折られき 埼玉県鴻巣市 加藤 健司	看護師になると決めたその日から 鏡に写る笑顔の私 矢板中央高2年 稲田 智恵	友よりも僕の秘密を知っている ランドセルとも明日でお別れ 片岡小6年 中郷 成生	作品名(住所または学校学年・氏名)
那須塩原市 黒沢 竜												

2016

3

March

こども

矢板市休日当番医
当番 = 9:00 ~ 12:00
14:00 ~ 17:00
当番 = 17:00 ~ 19:00
※塩谷病院は小児科を除く。

塩谷地区おとな・子ども夜間診療室
夜間 = 18:30 ~ 21:30
※診察の内容、時間帯は患者さんの状態、医療機関によりますので、必ず電話でご確認の上、受診してください。

健診 相談・育児教室
予約・問合/
子ども課 ☎(44) 3600

図書館
問合/図書館 ☎(43) 5661

延長窓口=市役所窓口延長日
~19:00
市民課 ☎(43) 1117
税務課 ☎(43) 1115
社会福祉課 ☎(43) 1116
子ども課 ☎(44) 3600
健康増進課 ☎(43) 1118

自動交付機ご利用時間
平日 8:30~18:30
土・日・祝日 8:30~17:00
窓口延長日 8:30~19:00
問合/市民課 ☎(43) 1117



Calendar grid for March 2016 with daily events and medical appointments.

3/ 9 (水) 中学校卒業式
3/18 (金) 小学校卒業式
3/25 (金) ~ 4/ 7 (木) 小・中学校春休み

矢板市休日当番医
当番 = 9:00～12:00
14:00～17:00
当番 = 17:00～19:00
※塩谷病院の小児科を除く。

塩谷地区おとな・子ども夜間診療室
夜間 = 18:30～21:30
※診察の内容、時間帯は患者さんの状態、医療機関により異なりますので、必ず電話でご確認の上、受診してください。

延長窓口 = 市役所窓口延長日
～19:00
市民課 ☎(43) 1117
税務課 ☎(43) 1115
社会福祉課 ☎(43) 1116
子ども課 ☎(44) 3600
健康増進課 ☎(43) 1118

法律 = 弁護士無料法律相談 予
時間/9:00～12:00 場所/きずな館
対象/市内在住・在勤の方
予約・問合/社会福祉協議会
☎(44) 3000

心配 = 心配ごと相談
時間/9:00～13:00 場所/きずな館
問合/社会福祉協議会
☎(44) 3000

結婚 = 結婚相談窓口 予
時間/10:00～12:00 場所/きずな館
予約・問合/やした未来クラブ事務局
☎(44) 3000

多重債務者相談・消費生活相談 予
時間/月～金曜日(祝日を除く)
9:00～12:00 13:00～16:00
場所/消費生活センター(くらし安全環境課)
予約・問合/くらし安全環境課
☎(43) 3621

自動交付機ご利用時間
平日 8:30～18:30
土・日・祝日 8:30～17:00
窓口延長日 8:30～19:00
問合/市民課 ☎(43) 1117
※3月5日(土)・6日(日)自動交付機を臨時停止します。ご注意ください。

日	月	火	水	木	金	土																																	
		1 矢板時間 12:00～76:4PM 心配	2	3	4	5																																	
		行政相談 時間/10:00～13:00 場所/きずな館 問合/秘書広報課 ☎(43) 3764	交通事故相談 時間/10:00～12:00 13:00～16:00 場所/市保健福祉センター2階相談室 問合/くらし安全環境課 ☎(43) 6755	詩吟 予 時間/10:00～12:00	やさしいフラダンス 時間/13:00～15:00 はつらつダンス 予 時間/10:00～12:00 費用/100円	夜間 診療室くろす ☎028(682)8811 18:30～21:30-																																	
6 文化会館	7 延長窓口 休 図書館・城の湯	8 矢板時間 12:00～76:4PM 人権相談 時間/10:00～15:00 場所/市保健福祉センター2階相談室 問合/くらし安全環境課 ☎(43) 6755	9	10 障がい者フリースペース 時間/13:00～16:00 場所/矢板公民館 団体室 問合/社会福祉課 ☎(43) 1116	文化会館 電子オルガンに合わせて歌いましょう 時間/10:00～11:45 はつらつダンス 予 時間/10:00～12:00 費用/100円	結婚 文化会館 コマ作り(世代間交流) 予 時間/10:00～11:30 定員/小学生10人・65歳以上の方10人 輪投げ(多世代間交流) 予 時間/13:30～16:00 夜間 診療室くろす ☎028(682)8811 18:30～21:30																																	
当番 後藤病院 ☎(44) 2323 9:00～12:00 14:00～17:00 当番 塩谷病院 ☎(44) 1155 17:00～19:00 夜間 診療室しおや ☎(44) 1155 18:30～21:30	はつらつ体操 時間/10:00～11:30 健康相談 予 時間/13:30～16:00	ちぎり絵 時間/9:30～12:00 費用/実費 コカリナ 予 時間/13:00～15:00 費用/100円	手芸 予 時間/10:00～12:00 費用/100円	かんたん料理 予 時間/10:00～14:00 費用/実費																																			
13	14 延長窓口 休 図書館	15 矢板時間 12:00～76:4PM 心配	16	17 法律	18	19																																	
当番 山田クリニック ☎(48) 1212 9:00～12:00 14:00～17:00 当番 塩谷病院 ☎(44) 1155 17:00～19:00 夜間 診療室しおや ☎(44) 1155 18:30～21:30	日舞にチャレンジ 時間/13:00～15:00 絵手紙教室 予 時間/10:00～12:00 費用/100円	太極拳 予 時間/13:00～14:30 費用/100円	成年後見相談会 予 時間/10:00～12:00 場所/きずな館 問合/地域包括支援センター ☎(43) 4611 健康相談 時間/10:00～11:50 ハワイアンダンス 予 時間/10:00～12:00	詩吟 予 時間/10:00～12:00	はつらつダンス 予 時間/10:00～12:00 費用/100円	夜間 診療室くろす ☎028(682)8811 18:30～21:30																																	
20 文化会館	21 文化会館	22 矢板時間 12:00～76:4PM 延長窓口 心配	23	24	25	26 文化会館																																	
当番 橋本医院 ☎(43) 0406 9:00～12:00 14:00～17:00 当番 塩谷病院 ☎(44) 1155 17:00～19:00 夜間 診療室しおや ☎(44) 1155 18:30～21:30	当番 谷仲医院 ☎(48) 0800 9:00～12:00 14:00～17:00 当番 塩谷病院 ☎(44) 1155 17:00～19:00 夜間 診療室しおや ☎(44) 1155 18:30～21:30	誕生会(1～3月生まれ) 時間/10:00～12:30 費用/実費 手芸 予 時間/10:00～12:00 費用/100円	誕生会(1～3月生まれ) 時間/10:00～12:30 費用/実費 手芸 予 時間/10:00～12:00 費用/100円	コカリナ 予 時間/10:00～12:00 費用/100円	電子オルガンに合わせて歌いましょう 時間/10:00～11:45 はつらつダンス 予 時間/10:00～12:00 費用/100円	クッキング・ドーナツ(世代間交流) 予 時間/10:00～11:30 定員/小学生10人・65歳以上の方10人 輪投げ(多世代間交流) 予 時間/13:30～16:00 夜間 診療室くろす ☎028(682)8811 18:30～21:30																																	
27	28 延長窓口 休 図書館・城の湯	29 矢板時間 12:00～76:4PM 心配	30	31																																			
当番 なかじまクリニック ☎(48) 7701 9:00～12:00 14:00～17:00 当番 塩谷病院 ☎(44) 1155 17:00～19:00 夜間 診療室しおや ☎(44) 1155 18:30～21:30	健康栄養相談 予 時間/9:00～12:00 13:00～16:00 場所/市保健福祉センター 費用/無料 予約・問合/健康増進課 ☎(43) 1118 日舞にチャレンジ 時間/13:00～15:00 絵手紙教室 予 時間/10:00～12:00 費用/100円	折り紙 時間/10:00～11:30 ハワイアンダンス 予 時間/10:00～12:00	折り紙 時間/10:00～11:30 ハワイアンダンス 予 時間/10:00～12:00	折り紙 時間/10:00～11:30																																			
		文化会館 ☎(43) 2212 休館日/月曜日(月曜日が祝日の場合は翌日)		木幡北山はつらつ館 ☎(43) 6771		泉はつらつ館 ☎(43) 2231																																	
		<table border="1"> <thead> <tr> <th>日時</th> <th>行事名</th> <th>入場料</th> <th>場所</th> </tr> </thead> <tbody> <tr> <td>6日(日)</td> <td>矢板中央高校・定期演奏会</td> <td>無料</td> <td>大ホール</td> </tr> <tr> <td>11日(金)</td> <td>9:00～ 日本学生オリエンタリング選手権大会・開会式</td> <td>関係者</td> <td>大ホール</td> </tr> <tr> <td>12日(土)</td> <td>13:00～ みんなのつどい</td> <td></td> <td>小ホール</td> </tr> <tr> <td>20日(日)</td> <td>塩谷病院・音楽会</td> <td></td> <td></td> </tr> <tr> <td>21日(月)</td> <td>9:00～ 黒磯高校・百花繚乱</td> <td>無料</td> <td>大ホール</td> </tr> <tr> <td>26日(土)</td> <td>矢板中学校・定期演奏会</td> <td></td> <td></td> </tr> <tr> <td></td> <td>海外派遣報告会</td> <td>関係者</td> <td>小ホール</td> </tr> </tbody> </table>		日時	行事名	入場料	場所	6日(日)	矢板中央高校・定期演奏会	無料	大ホール	11日(金)	9:00～ 日本学生オリエンタリング選手権大会・開会式	関係者	大ホール	12日(土)	13:00～ みんなのつどい		小ホール	20日(日)	塩谷病院・音楽会			21日(月)	9:00～ 黒磯高校・百花繚乱	無料	大ホール	26日(土)	矢板中学校・定期演奏会				海外派遣報告会	関係者	小ホール	<p>対象/市内在住でおおむね65歳以上の方 休館日/日曜日および祝日・休日 開館時間/9:00～16:00 利用料/1日100円 設備/輪投げ、囲碁、将棋、ルームランナー、卓球、血圧計 そのほかの行事/ ラジボール卓球(月・水・金 13:30～16:00) 詩舞(火・土 10:00～12:00)</p>		<p>対象/市内在住でおおむね65歳以上の方 休館日/日曜日および祝日・休日 開館時間/9:00～16:00 利用料/1日100円 設備/カラオケ、ペタンク、輪投げ、囲碁、将棋、マッサージ機 血圧計、卓球、フィットネスバイク、乗馬マシン そのほかの行事/ 卓球を楽しみましょう(火・木 9:00～16:00) グラウンド・ゴルフ(月～土 9:00～12:00)</p>	
日時	行事名	入場料	場所																																				
6日(日)	矢板中央高校・定期演奏会	無料	大ホール																																				
11日(金)	9:00～ 日本学生オリエンタリング選手権大会・開会式	関係者	大ホール																																				
12日(土)	13:00～ みんなのつどい		小ホール																																				
20日(日)	塩谷病院・音楽会																																						
21日(月)	9:00～ 黒磯高校・百花繚乱	無料	大ホール																																				
26日(土)	矢板中学校・定期演奏会																																						
	海外派遣報告会	関係者	小ホール																																				